

활력 있는 노후생활을!



국민을 든든하게

# K·희망사다리

## 2023



장애가  
장벽이 되지 않도록!



청년의 미래에 날개를!



누구나 마음껏  
문화생활을!



어린이와 청소년의 꿈을!



# 따뜻한 동행, 모두가 행복한 사회

“어려운 이웃과 사회적 약자를 더욱 따뜻하게 보듬어  
한 사람의 국민도 뒤처지지 않도록 동행하겠다.”

윤석열정부가 국민께 드린 약속입니다.

〈국민을 든든하게 2023 K-희망사다리〉에는  
민생을 위한 세심한 배려가 느껴지는 정부의  
‘약자 프렌들리’ 정책이 오롯이 담겨 있습니다.  
특히 올해는 새롭게 선보인 민생지원제도,  
각 부처 청년지원제도, 서민·취약계층을 위한  
냉·난방비 지원정보 등 도움이 필요한 곳을  
더 두텁게 지원하는 맞춤형 정보가 가득합니다.  
또한 삶의 여유와 활력을 선사하는 문화정책,  
국민의 생명과 안전을 최우선으로 하는  
각종 국민 안심정책 등 예년에 비해  
더욱 알차게 구성하였습니다.

〈국민을 든든하게 2023 K-희망사다리〉는  
‘함께 잘사는 국민의 나라’로 나아가는  
든든한 희망의 길잡이가 되겠습니다.

# 새로워진 <2023 K-희망사다리>를 소개합니다



## 01 | 국민을 든든하게 2023 K-희망사다리

희망사다리가 대한민국을 상징하는 K를 더해 새로운 이름으로 재탄생했습니다. 기존의 부처별 지원 정보 소개집에서, 대한민국을 대표하는 민생정보 모음집으로 확대·개편되었습니다.



## 02 | 2023년 출시된 신규 지원제도와 숨은 정부지원금 찾기

기업 도약보장 패키지, 3+3 부모육아휴직제, 부모급여, 가정 밖 청소년 지원 등의 새로운 정책이 국민을 찾아갑니다. 또한, 기본형 공익직불제, 영유아보육료, 양육수당, 차상위장액수당, 장애인연금 등 신청해야 받는 숨은 정부지원금 찾기를 새롭게 소개합니다.



## 03 | 청년이 필요한 지원정보를 엄선해 모은 '청년지원 종합세트'

일자리, 자산형성, 주거 지원, 금융 지원, 사회·복지 분야까지... 청년에게 도움되는 정보를 한국에서 확인할 수 있는 청년지원제도 코너를 별도로 마련했습니다. 청년의 희망찬 내일을 응원합니다.

## 04 | 에너지 비용 부담 더는 '냉·난방비 지원' 안내

겨울철 난방비와 여름철 냉방비 부담으로 겨울에는 춥고 여름에는 더위를 견디며 생활하고 있지 않으신가요? 에너지 절약방법과 냉·난방비 감면, 취약계층 지원 정보를 쉽게 찾도록 각 기관별 전국 전화번호를 안내합니다.

# 따뜻한 동행 모두가 행복한 사회

## 2023 신규 민생지원 제도

- 10 3+3 부모육아휴직제
- 11 부모급여
- 12 소액생계비대출
- 13 저소득 지역가입자 보험료 지원
- 14 청년마음 건강지원 사업
- 15 저소득 청소년한부모 아동양육 및  
자립지원
- 16 저소득 청소년부모 아동양육비 지원
- 17 다문화가족 자녀 기초학습지원,  
상담·진로컨설팅
- 18 가정 밖 청소년 지원
- 19 여성긴급전화1366
- 20 구직자 도약보장 패키지
- 22 기업 도약보장 패키지

## 청년 지원 종합세트

- 24 일자리 청년 지원제도
- 28 사회·복지 청년 지원제도
- 29 자산형성 청년 지원제도
- 31 주거지원 청년 지원제도

## 냉·난방비 지원

- 34 저소득층 에너지 효율 개선사업
- 35 EERS 취약계층 가정용 가스보일러 및  
단열강화 지원사업
- 36 가정용 친환경 콘덴싱 보일러 설치 보조금
- 37 전국 냉·난방비 지원 기관 안내

## 숨은 정부지원금 찾기

- 40 기본형 공익직불제
- 41 영유아보육료
- 42 차상위 장애수당
- 43 장애인 연금
- 44 저소득 지역가입자 보험료 지원
- 45 독거노인·장애인 응급안전안심서비스
- 46 여성청소년 생리용품 지원
- 47 쉼터 퇴소청소년 자립지원수당
- 48 위기청소년특별지원

## 주거안정

- 50 뉴:홈(New:Home)
- 52 임대주택
- 53 대학생 주거지원
- 54 (예비)신혼부부 지원
- 56 취약계층 주거지원
- 57 주택연금
- 58 주거급여
- 59 주택개량 지원

## 고용사다리

- 60 국민취업지원제도
- 62 정부직접일자리
- 68 인공지능 학습용 데이터 구축사업
- 69 키워드로 서비스 바로 찾아가기

# 생애주기별 국민생활 서비스



## 아동 · 청소년

### 맞춤형 돌봄 서비스

- 88 0~5세 보육료
- 90 첫만남 이용권
- 91 3~5세 유치원 학비
- 92 산모·신생아 건강관리 서비스
- 94 영유아 건강검진
- 95 아동수당
- 96 방과 후 보육료 지원(12세 이하)
- 97 초등돌봄교실
- 98 초중고생 교육정보화 지원  
(저소득층 인터넷 통신비)
- 99 지역아동센터
- 100 저소득 한부모가족 아동양육비 등 지원
- 101 그밖의 연장형 보육료 지원(다문화·저소득층)
- 102 가족돌봄휴직
- 103 가족돌봄휴가
- 104 학교 밖 청소년 지원
- 105 복권기금 꿈사다리 장학사업
- 106 드림장학금(우수고등학생 해외유학장학금)

## 청년 · 대학생

### 미래를 위한 약속

- 110 국가장학금 지원(대학생)
- 111 한국형 온라인 공개강좌(K-MOOC)
- 112 일반상환 학자금 대출
- 114 청년·대학생 소액금융 지원
- 115 해외취업지원(K-Move 스킴)
- 116 청년 일자리 도약 장려금
- 117 청년창업사관학교
- 118 청년내일채움공제
- 120 농어촌 학자금 대출



## 가족 · 중장년

### 희망도 꿈도 반을림

- 124 양육수당
- 125 국민행복카드
- 126 육아휴직급여 특례
- 127 취약계층 아동통합서비스(드림스타트)
- 128 여성 워크넷
- 129 아이돌봄서비스
- 130 여성기업종합지원센터
- 131 여성새로일하기센터
- 132 다함께돌봄센터
- 133 임신부 및 영유아 영양플러스
- 134 mampan 임신 원스톱 서비스
- 135 출산전후휴가급여·육아휴직급여·육아기 근로시간단축
- 136 행복출산 원스톱서비스
- 137 건강보험 임신·출산 진료비 지원
- 138 고용보험 미적용자 출산급여 지원 서비스
- 140 여성가장 창업자금지원



## 어르신 활력 넘치는 노후생활

- 144 고령자 인재은행
- 145 시니어 인턴십 사업
- 146 노인일자리 및 사회활동 지원
- 147 노인 장기요양 시설·재가서비스
- 148 보훈 재가복지서비스 지원(노인)
- 149 의료급여수급자 노인 틀니 지원
- 150 치매 치료 관리비 지원
- 151 치매안심센터(전국 256개 보건소)
- 152 치매상담콜센터
- 153 노인맞춤돌봄서비스
- 154 고령 운전자 교통안전교육



## 분야별 희망지원 서비스

### 소득취약 계층

#### 따뜻한 동행

- 158 근로장려금·자녀장려금
- 159 기초생활수급자 생계급여
- 160 청년내일저축계좌
- 161 주택상가 임대차 분쟁조정 사업
- 162 채무자대리인 선임지원사업
- 163 무류인공관절 지원사업
- 164 재난적 의료비 지원사업
- 165 산업단지형 행복주택
- 166 개인채무조정
- 167 법률구조 제도
- 168 서민금융통합지원센터
- 170 에너지바우처
- 172 기초연금



### 취업 창업

#### 일하는 즐거움

- 186 워라밸 일자리 장려금
- 187 국가근로장학금
- 188 교육급여
- 189 평생교육바우처
- 190 취업 후 상환 학자금 대출
- 192 귀농 농업창업 및 주택구입 지원사업
- 193 국민내일배움카드
- 194 실업크레딧
- 195 구직급여
- 196 두루누리 사회보험료
- 197 직업훈련생계비 대부 제도
- 198 취업촉진수당
- 200 내일이룸학교
- 201 중장년내일센터
- 202 글로벌창업사관학교
- 203 건설근로자 무료취업 지원
- 204 신사업창업사관학교
- 206 자영업자 고용보험제도
- 207 보조금24
- 208 채용정보검색
- 209 임금 체불 피해 근로자 무료 법률 지원
- 210 재도약 지원자금
- 212 귀어창업 및 주택구입 지원(옹주)
- 213 일자리 안정자금 지원(사업주)
- 214 국가유공자 및 유가족 취업 지원



### 장애인

#### 차별 없는 사회

- 176 장애아동수당
- 177 영유아 발달 정밀검사비
- 178 장애인 보조기기 구입비 지원
- 180 장애인자립자금대여사업
- 181 장애인 창업점포 지원
- 182 보조공학기기 지원







## 건강 안전

### 지키고 살피는 통합 서비스

## 문화 바쁜 일상의 싹표

- 218 게임 과몰입 치유 프로그램
- 219 스포츠강좌이용권
- 220 예술인 고용보험 제도
- 222 나눔티켓
- 223 창작준비금지원사업
- 224 근로자 휴가지원사업
- 225 통합문화이용권(문화누리카드)
- 226 전국 주요 문화시설 무료 및 할인 서비스  
(문화가 있는 날)
- 228 아름다운 이야기할머니  
(6070 이야기예술인)



- 232 증간소음 자가측정을 위한 소음측정기  
무료대여 서비스
- 233 암환자 의료비 지원
- 234 한부모가족 복지시설
- 236 생애주기별 국가건강검진제도
- 238 지역사회 통합건강증진 서비스
- 239 찾아가는 금연지원 서비스
- 240 모바일 재난 안전정보 포털 앱 '안전디딤돌'
- 241 성범죄자 신상정보 모바일 고지
- 242 탄소중립포인트제(녹색생활 분야)
- 244 119안심콜 서비스
- 245 폐가전 무상방문 수거
- 246 빈 용기 보증금제도
- 247 국민버서
- 248 안심상속 원스톱 서비스

## 부록

- 250 알아두면 유용한 공공 누리집·앱
- 258 주요 공공기관 연락처
- 260 <2023 K-희망사다리> 찾아보기(가나다 순)
- 265 정책달력 브로마이드

# 따뜻한 동행 모두가 행복한 사회

## '2023년 기준 중위소득' 알아보기

정부 지원제도는 보건복지부 장관이 고시하는 중위소득을 참고해 지원 대상을 선정합니다. 기준 중위소득이란 '전체 가구의 소득 순위에서 중간에 해당하는 가구의 소득'을 말하며 매년 중앙생활보장위원회의 심의·의결을 거쳐 정해집니다.

### 2023년 기준 중위소득

(기준: 월)

| 구분 | 1인 가구       | 2인 가구       | 3인 가구       | 4인 가구     | 5인 가구     | 6인 가구       |
|----|-------------|-------------|-------------|-----------|-----------|-------------|
| 금액 | 207만 7,892원 | 345만 6,155원 | 443만 4,816원 | 540만 964원 | 633만 688원 | 722만 7,981원 |

※ 출처: 중앙생활보장위원회

※ 책에 나온 나이는 만 나이임을 알려드립니다.



2023  
신규  
민생지원  
제도

# 일하는 엄마와 아빠, 육아휴직도 함께할 수 있어요

생후 12개월 이내 자녀가 있다면

**3+3 부모육아휴직제**로 부모가 함께 육아를 해요.

## 지원대상은

- 생후 12개월 이내 자녀가 있고 육아휴직을 사용한 근로자 부모

## 지원내용은

- 자녀 생후 12개월 내 부모 모두 육아휴직 사용 시, 육아휴직 첫 3개월에 대해 부모 각각 육아휴직급여를 통상임금의 100% 지급
- 부모가 동시에 또는 순차적으로 육아휴직한 경우 부모가 공통으로 사용한 기간을 기준으로 지급
  - 모 3개월 + 부 3개월 : 각각 최대 월 300만원 지원(통상임금 100%)
  - 모 2개월 + 부 2개월 : 각각 최대 월 250만원 지원(통상임금 100%)
  - 모 1개월 + 부 1개월 : 각각 최대 월 200만원 지원(통상임금 100%) → 부모 각각 3개월간 최대 750만원 지원

## 지원시기는

- 육아휴직을 시작한 날 이후 1개월부터 육아휴직이 끝난 날 이후 12개월 이내 신청

## 신청방법은

- 온라인신청 : 고용보험([www.ei.go.kr](http://www.ei.go.kr))
- 방문신청 : 거주지 또는 사업장 소재지 관할 고용센터
  - ※육아휴직을 사용하려는 근로자는 휴직 개시 예정일 30일 전까지 신청서를 사업주에게 제출

## 문의할 곳은

- 고용노동부 상담센터(☎1350)



2023  
신규  
민생지원  
제도

# 출산과 양육으로 인한 소득 감소를 보전해 줍니다

가정양육 시에도 어린이집과 종일제 아이돌봄 이용 시에도  
보육료를 지원하는 **부모급여** 제도를 이용하세요.

- 지원대상은**
  - 0~1세 아동(2022년생부터)
- 지원내용은**
  - 가정양육 시 현금지원, 어린이집 이용 시 보육료 지원, 종일제 아이돌봄 이용 시 종일제 아이돌봄 정부지원금 지원 중 택일
  - ※ 부모급여 지원금액이 보육료 지원금액보다 클 경우 현금 차액 추가 지원
- 지원금액은**
  - 부모급여 0세 70만원, 1세 35만원 보육료 이용권(바우처) 지원, 종일제 아이돌봄 이용권(바우처) 지원
- 지원금액은**
  - 방문신청 : 읍면동 행정복지센터
  - 온라인 신청 : 복지로([www.bokjiro.go.kr](http://www.bokjiro.go.kr)), 정부24([www.gov.kr](http://www.gov.kr))
- 문의할 곳은**
  - 행정복지센터 / 보건복지상담센터(☎129, [www.129.go.kr](http://www.129.go.kr))

## 부모급여는?

출산이나 양육으로 인한 소득 감소를 보전하여 가정에서 아이가 함께하는 행복한 시간을 보장하고 양육의 경제적 부담을 덜기 위해 도입한 제도입니다.



# 불법사금융 피해를 입지 않도록 소액생계비 대출을 신청하세요

제도권 금융은 물론 기존 정책서민금융상품 이용이  
어려운 분들에게 **소액생계비대출**을 당일 즉시 공급합니다.

- 지원대상은**
- 19세 이상 성인으로 신용평점 하위 20% 이하이면서 연소득 3,500만원 이하
- 대출한도는**
- 최대 100만원 이내
    - \* 최초 50만원 대출 후 이자를 6개월 이상 성실 납부 시 추가 대출 가능  
(병원비 등 자금용처가 증빙될 경우 최초 100만원 대출 가능)
- 상환방식은**
- 만기는 기본 1년, 이자 성실 납부 시 신청을 통해 최장 5년 이내 만기 연장
    - \* 신용여건 등이 개선된 경우는 최저신용자 특례보증, 햇살론15 등 대출한도 등 조건이 유리한 상품으로 연계 지원 가능
  - 중도상환수수료 없이 언제든지 원금을 상환할 수 있으며, 만기일시상환 방식으로 만기 도래 전까지 매월 이자만 납부
    - \* 대출 원금이 입금된 계좌 등 고객이 신청한 계좌에서 자동이체
- 납입이자**
- 금융교육 이수 시 금리가 0.5%p 인하되어 50만원 대출 시  
최초 월 이자부담은 6,416원 수준
    - \* 이자 성실납부 6개월마다 2차례에 걸쳐 금리가 3%p씩 인하되어 6개월 후 5,166원,  
추가 6개월 후 3,916원으로 금리부담 경감
- 이용방법은**
- 온라인(sloan.kinfra.or.kr) 또는 전화(☎ 1397) 이용, 상담 예약 필수
    - \* 서민금융통합지원센터 방문·대출상담 시에는 ① 신분증, ② 대출금 수령용 예금통장  
사본(본인명)의 지참
- 문의할 곳은**
- 서민금융진흥원 온라인 예약 페이지(sloan.kinfra.or.kr)
  - 서민금융콜센터(☎1397)



2023  
신규  
민생지원  
제도

## 지역가입자 국민연금보험료의 50%를 지원해드려요

지역가입자의 노후 소득을 보장할 수 있도록  
저소득 지역가입자 보험료 지원 제도를 운영합니다.

- 지원대상은**
- 국민연금 지역가입자 납부예외자\* 중 보험료 납부를 재개한 자  
\*사업중단·실직·휴직 사유로 소득이 없어 연금보험료 납부를 면제받은 자  
※ 단, 재산세 과세표준 합이 6억원 초과 또는 종합소득금액(사업 및 근로소득 제외)이 1,680만원을 초과하는 경우는 제외
- 지원내용은**
- 국민연금 보험료의 50%(최대 월 4만 5,000원) 지원
- 신청방법은**
- 국민연금공단 지사 또는 고객센터(☎1355)를 통해 신청  
(전화·방문·우편·팩스로 신청 가능)
- 문의할 곳은**
- 국민연금공단 고객센터(☎1355)

Q

국민연금 보험료의 지원내용이 궁금해요!

A

보험료의 50%,  
최대 월 4만 5,000원을 지원합니다.



2023  
신규  
민생지원  
제도

# 심리적 어려움을 겪는 청년에게 전문심리상담 서비스를 지원해요

청년의 건강성 회복과 심리적 문제 예방을 위해  
청년마음건강지원 사업을 운영합니다.

**지원대상은** • 19세 이상 34세 이하 청년, 소득기준 없음

**지원내용은** • 3개월간 전문심리상담 서비스 이용권(바우처)을 지원

| 서비스 종류          | 서비스내용  | 제공 시간  | 제공 횟수      |
|-----------------|--|--------|------------|
| 사전·사후 검사        | • 개인 심리상담 관련 필요한 검사를 통한 주된 문제 및 욕구 파악 (MMPI-2, BDI 등 검사도구 활용)  | 90분    | 사전·사후 각 1회 |
| 서비스 제공 (1:1 원칙) | • 대상자 욕구에 맞춘 서비스 제공<br>- 심리정서 문제(우울, 불안, 강박 등)에 대한 개입·예방<br>- 관계, 상황적 스트레스 대처능력 향상<br>- 의사소통 기술 및 대인관계 향상 도모 | 회당 50분 | 총 8회       |
| 종결 상담           | • 상담 종료 시 피드백 제공(서비스 대상자 중 고위험군의 경우 정신건강복지센터 또는 의료 기관 연계)  | -      | 1회         |

**지원금액은** • 회당 6만원 또는 7만원(제공인력 기준에 따라 서비스 유형 선택, 본인부담금 10%)  
\* 자립준비청년, 보호연장이동은 본인부담금 없음

**신청방법은** • 방문신청 : 주민등록상 거주지 읍면동 주민센터  
• 온라인 신청 : 복지로(www.bokjiro.go.kr)

**문의할 곳은** • 보건복지상담센터(☎129)



2023  
신규  
민생지원  
제도

## 저소득 청소년한부모 가정에 양육비와 학습비를 지원해요

양육비와 자립촉진 수당에 학습비까지  
저소득 청소년한부모 아동양육 및 자립지원이 있습니다.

**지원대상은** • 24세 이하의 저소득 청소년한부모가구

**지원내용은**

| 구분       | 내용  |
|----------|---|
| 아동양육비    | • 저소득 청소년한부모가구에 자녀 1인당 월 35만원의 아동양육비 지원   |
| 자립지원 패키지 | • 자립할 의지가 있는 청소년한부모 또는 25세 이상 미혼모·부에게 상담·정서 지원, 취업·교육 등 각종 정부지원 서비스 연계          |
| 자립촉진수당 등 | • 구직·취업·교육 등 자립활동을 하는 청소년한부모 가구에 월 10만원의 자립촉진수당 지원<br>• 연 154만원 이내의 검정고시 학습비 지원 |

**신청방법은**

- 온라인 신청 : 복지포(www.bokjiro.go.kr)
- 방문신청 : 주소지 읍면동 주민센터

**문의할 곳은**

- 가족상담전화(☎1644-6621)
- 주소지 읍면동 주민센터

Q

검정고시 학습비 지원내용이 궁금해요!

A

2년 동안 매해  
최대 154만원을 지원합니다.





2023  
신규  
민생지원  
제도

# 저소득 청소년부모 가정에 매월 아동양육비를 지급해요

자녀 1인당 월 20만원의 아동양육비를 지급하는  
저소득 청소년부모 아동양육비 지원 제도에 문을 두드리세요.

**지원대상은**

- 자녀양육과 학업·취업을 병행하고 있는 청소년부모  
\* 부, 모 모두 24세 이하

**지원내용은**

- 자녀 1인당 월 20만원의 아동양육비 지급

**신청방법은**

- 방문신청 : 주소지 읍면동 주민센터

**문의할 곳은**

- 가족상담전화(☎1644-6621)
- 주소지 읍면동 주민센터





2023  
신규  
민생지원  
제도

## 다문화가족 자녀가 학교에 잘 적응할 수 있도록 응원해요

성장단계별 맞춤형 서비스를 제공하는  
다문화가족 자녀 기초학습지원, 상담·진로컨설팅을 받으세요.

### 지원대상은

| 구분       | 지원대상             |
|----------|------------------|
| 기초학습지원   | • 취학 전후 다문화가족 자녀 |
| 심리·진로컨설팅 | • 7~18세 다문화가족 자녀 |

### 지원내용은

- 기초학습지원 : 취학 전후 다문화가족 자녀에게 읽기·쓰기·셈하기 등 기초 학습을 지원
- 심리·진로컨설팅 : 학령기·청소년기 다문화가족 자녀에게 심리상담 및 진로 설계를 위한 컨설팅 지원

### 신청방법은

- 각 지역 가족센터·다문화가족지원센터

### 문의할 곳은

- 각 지역 가족센터·다문화가족지원센터
- 다문화가족지원포털 다누리([www.liveinkorea.kr](http://www.liveinkorea.kr))



취학 전 아동도 지원하나요?



취학 전 아동에게도 읽기와 쓰기,  
셈하기 등의 기초학습을 지원합니다.



# 가정 밖 청소년들의 활기찬 생활을 이끌어요

심신이 지친 청소년들에게 따뜻한 쉼을 제공하는  
가정 밖 청소년 지원 제도를 운영합니다.

## 지원대상은

- 9세 이상 24세 이하의 가정 밖 청소년

## 지원내용은

- 보호 : 의식주 무료제공, 건강검진·의료서비스, 법적지원, 생활지도
- 상담 : 방문·전화·인터넷, 개인·집단, 부모·가족, 진로·취업, 심리검사
- 직업지원 : 진로탐색, 적성검사, 취업훈련 및 지도, 자격증 취득 지원
- 학업지원 : 통학 및 검정고시 준비, 개인학습지도
- 문화여가 : 문화관람 및 체험학습, 캠프활동, 취미생활지원 등

## 신청방법은

- '자립해냄' 앱에서 가까운 쉼터 확인

## 문의할 곳은

- 청소년전화(☎1388, 휴대전화는 국번+1388, [www.cyber1388.kr](http://www.cyber1388.kr))
- 각 지역별 쉼터

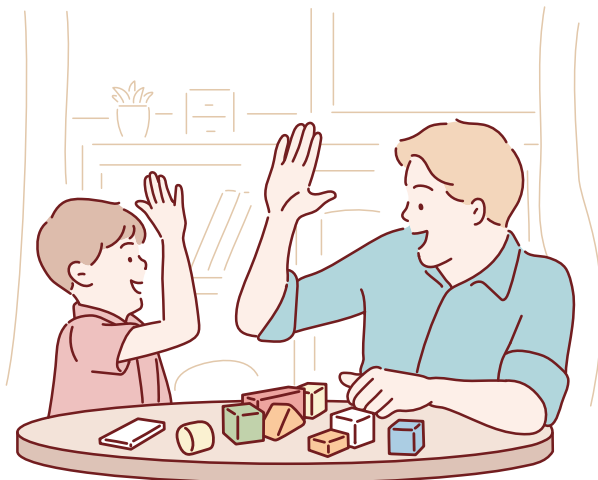



2023  
신규  
민생지원  
제도

# 심신이 지친 폭력 피해자에게 긴급피난처를 제공해요

가정폭력, 성폭력, 성매매, 스토킹, 교제폭력 등  
폭력 피해자라면 **여성긴급전화1366**으로 언제든지 상담하세요.

- 지원대상은**
  - 가정폭력, 성폭력 등 폭력 피해자
- 지원내용은**
  - 초기 상담, 긴급보호, 관련기관 연계 지원 등
    - 위기개입 및 1차 상담 지원
    - 관련 상담·의료·법률구조기관 또는 보호시설 등에 대한 정보제공 등
    - 현장 출동을 통한 현장상담서비스 지원
    - 긴급피난처 운영을 통해 피해자 및 동반가족 임시보호 서비스(최대 7일) 제공
- 지원시기는**
  - 365일 24시간 운영
- 신청방법은**
  - 전화, 온라인 상담 신청
- 문의할 곳은**
  - 1366 또는 지역번호+1366 / [www.women1366.kr](http://www.women1366.kr)

Q

휴일이나 심야시간에도 이용 가능하나요?

A

365일 24시간  
운영하고 있습니다.



# 경력개발을 위한 심층 상담서비스를 지원해요

AI로 직무역량을 진단해 경력설계에 필요한  
맞춤형 서비스를 제공하는 **구직자 도약보장 패키지**가 있습니다.



**지원대상은** • 경력 준비·유지·전환 등을 고민하는 구직자

**지원내용은**

- 개인별 전담 컨설턴트가 AI 기반 분석시스템(잡케어)을 활용하여 구직자의 직무역량을 진단·분석
- 진단결과에 개인의 희망직종·임금·노동시장 정보 등을 종합하여 취업희망 분야 등에 맞춘 경력개발 로드맵 설계
- 경력개발을 위한 단기 목표를 설정하고, 진로상담·취업지원·직업훈련·복지 연계 등 맞춤형 서비스 제공

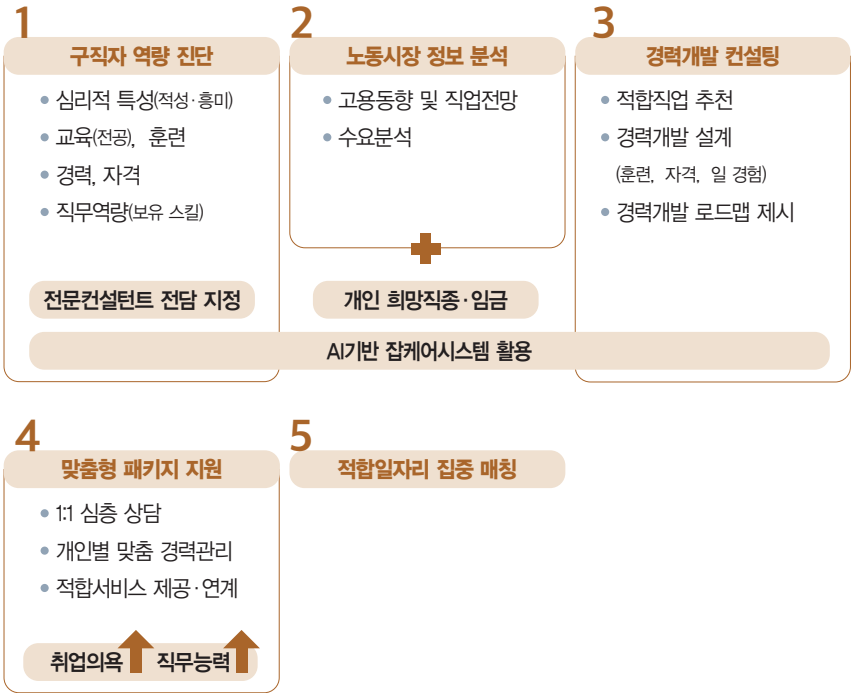

**지원시기** • 연중 신청 가능

**신청방법** • 지역별로 6개 고용복지+센터에서 시범운영 중이며, 2023년 하반기 48개 고용복지+센터로 확대 예정

| 고용센터명     | 전화번호          | 고용센터명     | 전화번호         |
|-----------|---------------|-----------|--------------|
| 서울고용복지+센터 | 02-200-7860~3 | 대구고용복지+센터 | 053-667-6099 |
| 인천고용복지+센터 | 032-460-4714  | 광주고용복지+센터 | 062-609-8633 |
| 부산고용복지+센터 | 051-860-2085  | 대전고용복지+센터 | 042-480-3993 |

**문의할 곳은** • 고용노동부 상담센터(☎1350)



# 기업에 꼭 맞는 인재 채용을 위한 맞춤형 서비스를 제공해요

기업의 고용 여건을 꼼꼼히 진단·개선하고  
채용지원하는 **기업 도약보장 패키지**를 이용하세요.

## 지원대상은

- 인지도 부족, 고용여건 미비 등으로 인력확보에 어려움이 있는 기업

## 지원내용은

- 고용센터 전담팀이 직접 기업 현장을 방문하여 데이터 기반 분석 등을 통해 기업에 대한 진단·컨설팅 실시
- 구인·구직 알선이 필요한 기업은 AI 일자리 매칭 등의 서비스를 제공하여 인력난 해소 지원
- 고용여건 향상이 필요한 기업은 인사·노무 컨설팅, 작업환경 개선, 기업 인지도 제고 등 다양한 지원정책 연계



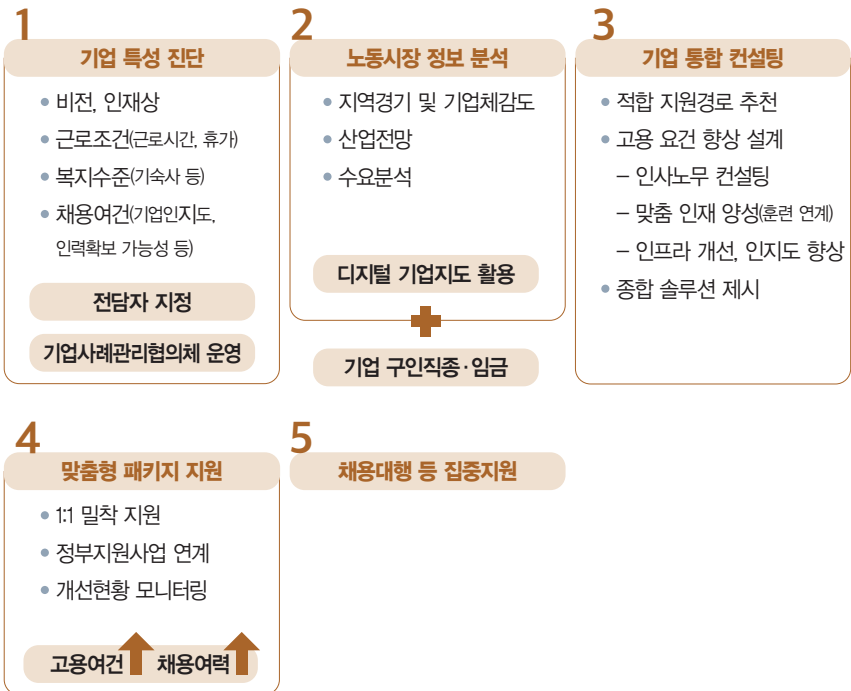

**지원시기** • 연중 신청 가능

**신청방법** • 지역별로 9개 고용복지+센터에서 시범운영 중이며, 2023년 하반기 48개 고용복지+센터로 확대 예정

| 고용센터명       | 전화번호           | 고용센터명       | 전화번호         |
|-------------|----------------|-------------|--------------|
| 서울고용복지+센터   | 02-200-7880    | 대구고용복지+센터   | 053-667-6092 |
| 서울남부고용복지+센터 | 02-2639-2400   | 대구서부고용복지+센터 | 053-605-6509 |
| 인천고용복지+센터   | 032-460-4830   | 전주고용복지+센터   | 063-270-9140 |
| 안산고용복지+센터   | 031-412-6923 9 | 천안고용복지+센터   | 041-620-7489 |
| 부산고용복지+센터   | 051-860-2054   |             |              |

**문의할 곳은** • 고용노동부 상담센터(☎1350)





# 청년을 위한 종합지원세트 내게 필요한 제도를 찾아보세요

자산형성, 주거지원, 일자리, 금융지원까지  
필요한 지원 정보를 찾아 꼭 신청하세요!

## · 일자리

| 사업명                   | 대상 및 내용   | 시기   | 신청방법(문의처)  |
|-----------------------|---|--|--|
| 지역주도형<br>청년일자리<br>사업  | <ul style="list-style-type: none"> <li>● 39세 이하 미취업 청년</li> <li>- (지역혁신형) 연간 인건비(2,400만원) 2년 지원(기업), 정규직 전환 시 1년간 인센티브(1,000만원) 지원(청년)</li> <li>- (상생기반대응형-창업지원) 연간 1,500만원 2년간 지원, 3년차 청년고용 시 1년간 인건비(2,400만원) 지원</li> <li>- (상생기반대응형-성장지원) 연간 1,500만원 1년간 지원, 2년차 청년고용 시 1년간 인건비(2,400만원) 지원</li> <li>- (지역포용형) 1년간 인건비(풀타임 2,250만원, 파트타임 1,125만원) 지원</li> <li>※ 상기 지원내용 외 자율지원(교통비, 복지비 등) 내용은 지자체별로 다름</li> </ul> | 고용일(사업 시작일)부터 유형별 해당 기간 동안 월별(분기별) 지원<br>※ 연말 연초 지자체별로 사업 공고문 누리집 게시 | 지자체별 누리집<br>공고문의 신청방법<br>참조  |
| 청년농업인<br>영농정착지원<br>사업 | 초기 소득 보전 등을 위한 영농정착지원금 지원 (최장 3년 지원)  | 12월~ 익년 1월   | 농림사업정보<br>시스템(AGRIX)<br>1670-0255  |
| 임대형<br>스마트팜 조성        | 지자체 등에 스마트팜을 조성하여 청년농(18~39세)에게 임대<br>※ 청년창업보육센터(혁신밸리) 수료생 우선 선발  | 연 1회   | 해당 지자체에 신청<br>김제 063-540-4550<br>상주 054-537-8835<br>고흥 061-830-5049<br>밀양 055-254-4764 |
| 스마트팜<br>청년창업<br>보육센터  | 스마트팜 취·창업을 원하는 청년(18~39세)을 매년 20명 선발하여 스마트팜 혁신밸리 보육센터에서 교육, 기초이론부터 경영실습까지 20개월 프로그램 운영  | 연 1회   | 모집공고 시 신청<br>농림수산식품교육<br>문화정보원<br>(044-861-8765)                                       |

| 사업명                   | 대상 및 내용  | 시기                                       | 신청방법(문의처)   |
|-----------------------|--|--|---|
| 혁신창업<br>사업화자금<br>(용자) | <ul style="list-style-type: none"> <li>• 창업기반지원자금(청년전용창업자금)</li> <li>- (대상) 대표자가 39세 이하로서 업력 3년 미만인 중소기업 또는 중소기업을 창업하는 자</li> <li>- (용자규모) 2,500억원('23년)</li> <li>- (대출한도) 기업당 최대 1억원 이내 (제조업 및 지역특화(주력)산업은 2억원 이내)</li> <li>- (대출기간) 시설의 경우 10년 이내(거치기간 : 담보 4년 이내, 신용 3년 이내), 운전의 경우 6년 이내(거치기간 : 신용 3년 이내)</li> <li>- (대출금리) 2.5%(고정)</li> </ul>                                | -신청 기간<br>연초부터<br>연간 계획된<br>예산소진 시<br>까지 | -중소벤처기업진흥<br>공단 누리집(www.<br>kosmes.or.kr)을<br>통해 온라인 상담<br>예약 후, 용자 신청<br>-문의처: 중소기업<br>통합콜센터(1357)   |
| 창업성공<br>패키지           | <ul style="list-style-type: none"> <li>• 청년창업사관학교</li> <li>- (대상)39세 이하로 창업 3년 이내의 창업 기업 대표자 (※제의 대상이 있으니 관련 누리집에서 확인)</li> <li>- (규모) 915명, 예산 845.1억원</li> <li>- (내용) 창업인프라, 창업교육, 창업코칭, 사업비지원, 기술지원, 연계지원 등</li> </ul>  | 입교생 모집기간<br>'23.1.16.~2.6.               | K-startup 누리집<br>(www.k-startup.<br>go.kr)을 통한 온라인<br>신청-접수<br>문의처: 청년사관학교<br>누리집 (start.kosmes.<br>or.kr) 중소기업부<br>(1357) 청년창업사관<br>학교 창업지원처(055-<br>751-9835) |
|                       | <ul style="list-style-type: none"> <li>• AI 기술인력 양성</li> <li>- (대상)이더드림 스쿨 교육생 39세 이하 청년 200명 모집(대면 100명, 비대면 100명)</li> <li>- (내용) 인공지능 교육, 취·창업연계지원 등</li> </ul>   | 모집기간<br>1.27.~3.2.                       | -K-startup 누리집<br>(www.k-startup.<br>go.kr)을 통한 온라인<br>신청-접수<br>문의처: 중소기업<br>진흥공단(02-6735-<br>1343~4)   |
| 국민취업<br>지원제도          | <ul style="list-style-type: none"> <li>• 대상 : 18세~34세</li> <li>• 지원내용</li> <li>- 취업지원서비스: 심리·취업·진로상담, 직업 훈련, 창업지원 및 일경험프로그램, 고용/복지 연계프로그램</li> <li>- 생계지원 : 구직촉진수당(월 50만원×6개월, 가족수당 월 최대 40만원), 취업활동비용(최대 195만 4,000원) 지원</li> <li>- 조기취업성공수당 : 취업활동계획 수립 후 3개월 이내 취업 시 I유형은 최대 잔여 구직촉진수당의 50%, II유형은 50만원 지급</li> <li>- 취업성공수당 : 취(창)업 시 최대 150만원 지급(중위소득 60% 이하 해당 시)</li> </ul> | 연중, 상시                                   | 고용센터<br>(국번없이 1350)   |

| 사업명           | 대상 및 내용   | 시기                      | 신청방법(문의처)   |
|---------------|---|-------------------------|---|
| 재학생 맞춤형 고용서비스 | <ul style="list-style-type: none"> <li>● 대상: 청년</li> <li>● 지원내용: 맞춤형 고용서비스 지원               <ul style="list-style-type: none"> <li>- (저학년) 청년이 진로·경력개발에 관심을 갖도록 심층상담 기반의 직업탐색 토대 마련<br/>→ 관심 직업 포트폴리오 중심 자기주도적 역량개발 지원</li> <li>- (고학년) 본격적으로 취업을 준비하는 재학 청년에 훈련·일경험 연계 등 맞춤형으로 고용서비스를 지원</li> </ul> </li> </ul>  | '23.3.2. ~<br>'24.2.28. | 각 대학일자리플러스센터 / 온라인청년센터 ( <a href="http://www.youthcenter.go.kr">www.youthcenter.go.kr</a> )<br>고용노동부 고객상담센터(1350) |
| 청년일자리 도약장려금   | <ul style="list-style-type: none"> <li>● 대상: 취업애로청년을 정규직으로 채용하고, 6개월 이상 고용을 유지한 고용보험 피보험자수가 5인 이상*인 우선지원대상기업 사업주               <ul style="list-style-type: none"> <li>* 단, 지식서비스·문화콘텐츠·신재생에너지 산업, 청년창업기업, 미래유망기업, 지역주력산업, 고용위기지역 소재 기업, 특별고용지원업종 등은 1인 이상도 가능</li> <li>* (취업애로청년) 15~34세의 6개월 이상 실업상태, 고졸 이하 학력, 국민취업지원제도 참여자, 고용촉진장려금 지원대상, 자립지원필요 청년, 복한이 탈청년, 최종학교 졸업 후 고용보험 가입기간 1년 미만인 청년(졸업 후 3개월 미만인 자 제외) 등</li> </ul> </li> <li>● 지원내용: 최장 2년간 최대 1,200만원의 인건비 지원               <ul style="list-style-type: none"> <li>* 최초 1년은 월60만원×12개월 지급, 2년 근속시 480만원(월40만원×12개월) 일시 지급</li> </ul> </li> </ul> | '23.1.1.~12.31.         | 고용노동부 고객상담센터(1350)  |
| 해외취업지원        | <ul style="list-style-type: none"> <li>● 대상: 18세~34세 미만자</li> <li>● 지원내용               <ul style="list-style-type: none"> <li>- (K-Move스쿨) 구인기업이 요구하는 어학 및 직무능력, 생활문화 등에 대한 맞춤형 교육과정 제공후 해외취업 연계</li> <li>* 교육비 등을 포함하여 1인당 최대 1,350만원(연수기관 지급)</li> <li>- (해외취업정착지원금) 해외취업에 성공 시 해외에서의 초기정착 및 장기근속을 유인하기 위해 지급</li> <li>* 1인당 최대 500만원 지급</li> </ul> </li> </ul>   | '23.1.1.~12.31.         | 한국산업인력공단 (1644-8000)<br>월드잡플러스 누리집( <a href="http://www.worldjob.or.kr">www.worldjob.or.kr</a> )                  |

| 사업명         | 대상 및 내용   | 시기             | 신청방법(문의처)  |
|-------------|---|----------------|--|
| 청년일경험지원     | <ul style="list-style-type: none"> <li>● 대상: 15세~34세 미취업청년</li> <li>● 지원내용: 청년의 수요에 맞는 다양한 일경험 프로그램 제공 <ul style="list-style-type: none"> <li>- (기업탐방) 기업에 방문하여 직무체험, 현직자 멘토링, CEO·인사 담당자 대화 등을 통해 진로 설정 및 직무탐색 지원</li> <li>- (프로젝트) 직무기반의 실전형 프로젝트 수행 방식의 일경험 프로그램 지원</li> <li>- (인턴형) 국내외 우수기업에서 직접 과업을 수행하면서 실전형 직무역량을 강화하는 프로그램 지원</li> </ul> </li> </ul> | '23.2. ~ '24.2 | 고용노동부 누리집 (www.moel.go.kr, 044-202-7438)<br>대한상공회의소 인력개발사업단 (www.korchamhrd.net, 02-6050-3570) |
| 청년도전지원      | <ul style="list-style-type: none"> <li>● 대상: 구직단념청년, 자립준비청년, 청소년쉼터등 입퇴소청년, 북한이탈청년 등</li> <li>● 지원내용: 구직단념 청년 대상에게 맞춤형 프로그램 제공을 통한 청년층의 구직의욕 고취, 노동시장 참여 및 취업 촉진 지원 <ul style="list-style-type: none"> <li>- (단기프로그램) 이수 시 50만원</li> <li>- (중장기프로그램) 참여수당 250만원(월 50만원×5개월), 이수 시 50만원</li> </ul> </li> </ul>  | '23.2 ~ '23.12 | 워크넷 신청 (www.work.go.kr)  |
| 내일배움카드 (일반) | <ul style="list-style-type: none"> <li>● 지원대상 <ul style="list-style-type: none"> <li>- 학생여부무관/소득무관/취·창업무관/75세 미만</li> </ul> </li> <li>● 주요내용 <ul style="list-style-type: none"> <li>- 훈련생에게 1인당 300~500만원 한도내에서 훈련비를 지원하고, 140시간 이상 훈련 과정을 수강하는 경우 훈련장려금 월 최대 11.6만원 지급(단위기간 출석률 80% 이상)</li> </ul> </li> </ul>   | 연중             | 고용노동부 상담센터 (1350) 또는 지방관서 고용센터   |

## ·사회·복지

| 사업명                          | 대상 및 지원내용   | 시기   | 신청방법<br>(문의처)                                    |
|------------------------------|---|--|--|
| 국가장학금 지원                     | <ul style="list-style-type: none"> <li>● (내용) I 유형(학생의 경제적 여건에 따라 차등 지원), II 유형(대학 자체 노력 연계), 다자녀(세 자녀 이상) 장학금 지원</li> <li>● (대상) 국내대학에 재학 중인 대한민국 국적의 대학생 중 소득·성적 기준 충족한 자</li> </ul>  | 1, 2학기<br>※ 한국장학재단<br>개별 안내 참고   | 한국장학재단<br>누리집<br>(www.kosaf.go.kr,<br>1599-2000) |
| 대학생 근로장학금 지원                 | <ul style="list-style-type: none"> <li>● (내용) 국가 근로장학금(교내·외), 다문화·탈북 학생 멘토링 지원</li> <li>● (대상) 국내대학에 재학 중인 대한민국 국적의 대학생 중 선발 요건 충족한 자</li> </ul>  |  |  |
| 우수학생 국가장학금 지원                | <ul style="list-style-type: none"> <li>● (내용) 인문100년, 예술체육비전, 전문기술인재, 우수고등학생 해외유학(드림) 장학금 지원</li> <li>● (대상) 국내대학에 재학 중인 대한민국 국적의 대학생 중 선발 요건 충족한 자</li> </ul>  |  |  |
| 희망사다리 장학금 지원                 | <ul style="list-style-type: none"> <li>● (내용) 중소·중견기업 취창업 희망 대학생 및 고졸 후학습자에 대한 등록금 등 지원</li> <li>● (대상) 국내대학에 재학 중인 대한민국 국적의 대학생 중 선발 요건 충족한 자</li> </ul>   |  |  |
| 학자금 대출<br>(취업 후 상환<br>학자금대출) | <ul style="list-style-type: none"> <li>● (내용) <ul style="list-style-type: none"> <li>- (대출금리) 1.7%(1학기 기준, 변동금리)</li> <li>- (대출한도) 등록금 실 소요액(한도 내 실소요액), 생활비(1학기 200만원, 2학기 150만원)</li> </ul> </li> <li>● (대상) <ul style="list-style-type: none"> <li>- (학부생) 학자금지원 8구간 이하의 35세 이하</li> <li>- (대학원생) 학자금지원 4구간 이하 40세 이하</li> </ul> </li> </ul> | <ul style="list-style-type: none"> <li>● (1학기) 등록금 1.4~4.26./생활비 1.4~5.18.</li> <li>● (2학기) 별도 안내</li> </ul> |  |
| 학자금 대출<br>(일반상환<br>학자금대출)    | <ul style="list-style-type: none"> <li>● (내용) <ul style="list-style-type: none"> <li>- (대출금리) 1.7%(1학기 기준, 고정금리)</li> <li>- (대출한도) 등록금 실 소요액(한도 내 실소요액), 생활비(1학기 200만원, 2학기 150만원)</li> </ul> </li> <li>● (대상) <ul style="list-style-type: none"> <li>- 55세 이하 학부생 및 대학원생, 학점은행제 학습자(대상별 성적 및 이수학점, 신용요건 有)</li> </ul> </li> </ul>              |  |  |
| 고교 취업연계 장려금 지원               | <ul style="list-style-type: none"> <li>● 중소·중견기업에 취업하는 직업계고 및 일반고 직업교육 위탁교육과정(6개월) 3학년을 대상으로 취업연계 장려금 500만원 지원</li> <li>● 산업체 채용형 현장실습에 참여하는 직업계고 3학년 학생을 대상으로 현장실습 지원금(일당 6만원, 최대 360만원) 지원</li> </ul>   | 5월 경<br>사전 신청  | 교육부 중등직업<br>교육정책과<br>(044-203-6409)              |

## ·자산형성

| 사업명                              | 대상 및 지원내용   | 시기                                     | 신청방법<br>(문의처)   |
|----------------------------------|---|--|---|
| 청년도약계좌                           | 19~34세 개인소득 및 가구소득 기준을 충족하는 청년 대상 중장기 자산형성 지원   | 6월 출시                                  | 신청 방법<br>추후 발표<br>금융위원회<br>청년정책과<br>(02-2100-1686)  |
| 사회복귀준비금<br>'병 내일준비지원'과<br>동일 사업임 | (대상) 장애인내일준비적금 가입 후 만기 해지한 병역의무이행자<br>(지원내용) 적금 원리금의 연도별 매칭비율에 해당하는 금액 추가 지원<br>*원리금 : 은행금리 5% + 이자지원금 1%<br>*매칭비율 : '22년 33%, '23년 71%   | 병역의무이행자의 전역(소집 해제)으로 장애인내일준비적금 만기 해지 시 | 사회복지포털, e-병무지갑 앱을 통해 '가입자격 확인서' 발급 후 은행(14개)에 가입신청(국방부 병무청 02-3146-6123~5)  |
| 청년내일저축계좌                         | <ul style="list-style-type: none"> <li>대상 <ul style="list-style-type: none"> <li>- 가입연령 : 신청당시 19~34세 (단, 수급자·차상위자는 15~39세)</li> <li>- 월 근로사업소득이 50만원 초과~240만원 이하 (단, 수급자·차상위자는 월 10만원 이상 근로사업소득 발생)</li> <li>- 가구소득: 기준 중위소득 100% 이하</li> <li>- 재산 : 대도시 3.5억원, 중소도시 2억원, 농어촌 1.7억원 이하</li> </ul> </li> <li>지원내용 <ul style="list-style-type: none"> <li>- 본인저축액(월 10만원 이상)+근로소득장려금(정부지원금 10만원)</li> <li>(단, 수급자·차상위 청년은 정부지원금 30만원)</li> </ul> </li> </ul> | 2022년<br>7월부터 신청                       | <ul style="list-style-type: none"> <li>온라인신청: 복지로(www.bokjiro.go.kr)</li> <li>방문신청 : 거주지 읍면동 주민센터</li> <li>문의처: 보건복지상담센터(국번없이 129)</li> </ul> |
| 청년희망키움통장                         | <p>&lt;희망저축계좌Ⅰ&gt;</p> <ul style="list-style-type: none"> <li>대상<br/>일하는 생계·의료 수급가구 중 신청 당시 가구 전체의 근로사업소득이 기준 중위소득 40%의 60% 이상인 가구</li> <li>지원내용<br/>본인저축액(월 10만원 이상)+근로소득 장려금(정부지원금 30만원)</li> </ul> <p>&lt;희망저축계좌Ⅱ&gt;</p> <ul style="list-style-type: none"> <li>대상<br/>일하는 주거·교육 수급가구 및 차상위계층 가구(중위소득 50% 이하)</li> <li>지원내용<br/>본인저축액(월 10만원 이상)+근로소득 장려금(정부지원금 10만원)</li> </ul>  | 2022년<br>4월부터 신청                       | <ul style="list-style-type: none"> <li>온라인신청: 복지로(www.bokjiro.go.kr)</li> <li>방문신청 : 거주지 읍면동 주민센터</li> <li>문의처: 보건복지상담센터(국번없이 129)</li> </ul> |

| 사업명                    | 대상 및 지원내용  | 시기                     | 신청방법<br>(문의처)   |
|------------------------|--|------------------------|---|
| 청년재직자<br>내일채움공제<br>플러스 | <ul style="list-style-type: none"> <li>● 청년근로자, 중소기업, 정부가 동일 비율로 공제금을 3년간 적립, 만기 시 1,800만원을 청년근로자에게 지급</li> <li>- (대상) 기업: 제조업 및 건설업을 영위하는 50인 미만 중소기업</li> <li>- (대상) 청년: 6개월 이상 재직 중인 연소득 3,600만원 이하 청년근로자</li> <li>- (규모) 1만 5,000명, 예산 198억원</li> </ul>  | 2023년 2월 중 시행          | <ul style="list-style-type: none"> <li>● 중소기업진흥공단 지역본(지)부를 통해 공제가입</li> <li>● 내일채움공제 누리집 (www.sbcplan.or.kr) 에서 공제계약 청약 신청</li> <li>● 문의처: 내일채움공제 고객센터 (1588-6259)</li> </ul> |
| 청년내일채움공제<br>(일반)       | <ul style="list-style-type: none"> <li>● 지원대상 <ul style="list-style-type: none"> <li>- 청년: 15세 이상 34세 이하의 신규 취업 청년</li> <li>- 기업: 5인 이상 50인 미만 제조업·건설업 종 중소기업</li> </ul> </li> <li>● 지원내용 <ul style="list-style-type: none"> <li>- 청년·기업·정부의 3차 적립 방식으로 2년 후 만기공제금 1,200만원 청년 지급</li> </ul> </li> </ul> <p>*적립구조)<br/>청년 400만원+ 기업 400만원+ 정부 400만원</p> | 2023년 3월~<br>물량 소진 시까지 | <ul style="list-style-type: none"> <li>● 워크넷 청년공제 누리집 참여 신청(기업, 청년)</li> <li>● 문의 : 1350 또는 지방관서 고용센터</li> </ul>  |
| 청년우대형 청약통장             | <ul style="list-style-type: none"> <li>● 지원대상 <ul style="list-style-type: none"> <li>19~34세로 연 3,600만원 이하의 소득이 있는 무주택세대주(세대주 예정자, 무주택 세대의 세대원 포함)</li> </ul> </li> <li>● 지원내용 <ul style="list-style-type: none"> <li>총 납입금액 5,000만원 한도 내에서 최대 10년간 우대금리 1.5%p 적용, 이자소득 5백만원(연납입금 600만원)까지 비과세 적용 등</li> </ul> </li> </ul>                              | '18~'23년<br>한시 운영      | <ul style="list-style-type: none"> <li>● 수탁은행 방문 접수 (우리, 신한, KB국민, NH농협, 기업, KEB하나, 부산, 대구, 경남)</li> </ul>  |

## ·주거지원

| 사업명              | 대상 및 지원내용   | 시기  | 신청방법<br>(문의처)  |
|------------------|---|---|--|
| 다가구 매입임대<br>주택공급 | <ul style="list-style-type: none"> <li>● (대상) 대학생, 취업준비생 및 19~39세 무주택 청년</li> <li>● (지원내용) 역세권 등 도심우수입지에 저렴한 임대료(시세 30-50%)의 매입임대주택을 청년, 신혼부부에게 공급</li> <li>● (지원조건) 생계, 주거, 의료급여 수급자 가구 및 한부모가족, 차상위계층 가구, 본인과 부모의 월평균 소득 100% 이하인 자, 본인의 월평균소득 100% 이하인 자</li> </ul>  | 상시 입주자 모집   | 공공주택<br>사업차별<br>청약접수처  |
| 전세임대             | <ul style="list-style-type: none"> <li>● (대상) 대학생, 취업준비생 및 19~39세 무주택 청년</li> <li>● (지원내용) 역세권 등 도심우수입지에 저렴한 임대료의 전세임대주택을 청년, 신혼부부에게 공급</li> <li>● (지원조건) 생계, 주거, 의료급여 수급자 가구 및 한부모가족, 차상위계층 가구, 본인과 부모의 월평균 소득 100% 이하인 자, 본인의 월평균소득 100% 이하인 자</li> </ul>   | 상시 입주자 모집   | 한국토지<br>주택공사<br>(1600-1004)<br>및 지방공사  |
| 주택구입·<br>전세자금대출  | <ul style="list-style-type: none"> <li>● 주택시장 수요 변화 및 집행 실적 등을 고려하여 청년(19세~34세 이하) 등의 안정적인 주거 지원을 위한 주택구입·전세자금 운영</li> <li>● 생애최초·신혼가구 디딤돌 주택구입 대출 부부합산 연소득 7,000만원 이하, 주택가격 6억원, 대출금액 최대 4억원, 금리 1.85~2.7%</li> <li>● 청년가구 버팀목전세자금대출 부부합산 연소득 5,000만원 이하, 85㎡ 이하, 보증금 3억원, 대출한도 2억원, 대출비율 보증금의 80% 이내, 금리 1.5%~2.1%</li> <li>● 중소기업 취업 청년가구 전세자금대출은 부부합산 5,000만원 이하(외벌이 3,500만원) 85㎡ 이하, 보증금 2억원, 대출한도 1억 원, 대출비율 보증금의 80~100%, 금리 1.2%</li> </ul> | <ul style="list-style-type: none"> <li>● 생애최초 디딤돌구입자금/버팀목 전세자금 대출 지속 운영</li> <li>● 중소기업 취업 청년가구 전세자금 대출 '23.12.31.까지 한시 운영</li> </ul> | <ul style="list-style-type: none"> <li>● 주택도시보증공사 기금e 든든 비대면 신청☎1566-9009, www.khug.or.kr</li> <li>● 은행 방문접수(우리, 신한, 국민, 농협, 기업은행)</li> </ul> <p>* 4.1 부터 기업은행 제외, 하나, 대구, 부산 은행 신청 가능</p> |



| 사업명                    | 대상 및 지원내용  | 시기                                | 신청방법<br>(문의처)                              |
|------------------------|--|-----------------------------------|--|
| 청년월세<br>한시특별지원         | <ul style="list-style-type: none"> <li>● (대상) 19세-34세 무주택 청년, 부모와 별도 거주, 보증금 5,000만원 이하이고 월세 60만원 이하 월세 거주</li> <li>● (지원내용) 실제 납부하는 임대료를 월 최대 20만원, 최대 12개월 지급</li> </ul> |                                   | '22~'24년<br>한시 운영                          |
| 청년전세<br>보증금반환<br>보증료지원 | <ul style="list-style-type: none"> <li>● (대상) 19세-34세 무주택 청년, 전월세보증금 2억원 이하, 연소득 5,000만원 이하</li> <li>● (지원내용) 청년임차인이 가입 및 납부한 전세보증금반환보증 보증료 전액 지원</li> </ul>               | 사업계획 확정 후<br>2023년 상반기<br>중 시행 예정 | 복지로, 지자체<br>홈페이지 등<br>* 사업계획 확정 후<br>안내 예정 |
| 통합공공임대주택               | <ul style="list-style-type: none"> <li>● (대상) 18세-39세 청년 등 무주택자, 중위 소득 150% 이하(1인 가구 170%)</li> <li>● (지원내용) 임대주택 공급(시세 35~90% 수준)</li> </ul>                              | 입주자 모집 공고                         | 공공주택<br>사업처별<br>청약접수처                      |
| 행복주택                   | <ul style="list-style-type: none"> <li>● (대상) 19~39세 이하 청년, 대학생 등 무주택자, 도시근로자 가구원수별 가구당 월평균소득 100% 이하(1인 가구 120%)</li> <li>● (지원내용) 임대주택 공급(시세 60~80% 수준)</li> </ul>       | 입주자 모집 공고                         | 공공주택<br>사업처별<br>청약접수처                      |
| 나눔형 주택<br>(이익공유형)      | <ul style="list-style-type: none"> <li>● (대상) 19~39세 이하 미혼, 주택 무소유 이력, 도시근로자 가구원수별 가구당 월평균소득 140% 이하</li> <li>● (지원내용) 분양주택 공급</li> </ul>                                  | 입주자 모집 공고                         | 공공주택<br>사업처별<br>청약접수처                      |
| 선택형 주택<br>(6년 분양전환)    | <ul style="list-style-type: none"> <li>● (대상) 19~39세 이하 미혼, 주택 무소유 이력, 도시근로자 가구원수별 가구당 월평균소득 140% 이하</li> <li>● (지원내용) 분양전환 임대주택 공급</li> </ul>                             | 입주자 모집 공고                         | 공공주택<br>사업처별<br>청약접수처                      |





냉·난방비  
지원

# 저소득층에 난방과 냉방, 에너지 사용환경을 개선해드려요

기초생활수급자, 차상위계층, 사회복지시설을 대상으로  
저소득층 에너지 효율 개선사업을 진행합니다.

**지원대상은** • 2023년에는 기초생활수급자 등 저소득층 3.1만 가구, 지역아동센터 등 사회복지시설 190개소를 선정·지원

**지원내용은** • 고효율 단열 시공, 창호·바닥 공사, 고효율 보일러 교체, 고효율 냉·난방기 지원 등을 통해 에너지 사용환경 개선

**문의할 곳은** • 한국에너지재단 1670-7653

**지원절차는** • **난방지원**

|           |               |        |
|-----------|---------------|--------|
| 사업대상 추천   | 기초지자체         | 2월~10월 |
| 방문조사      | 시공업체          | 3월~10월 |
| 지원승인내역    | 에너지재단         | 3월~10월 |
| 시공 및 물품지원 | 시공/물품업체       | 4월~11월 |
| 현장점검 및 정산 | 전문 점검업체/에너지재단 | 8월~12월 |

• **냉방지원**

|           |               |       |
|-----------|---------------|-------|
| 사업대상 추천   | 기초지자체         | 2월~4월 |
| 방문조사      | 시공업체          | 3월~5월 |
| 지원승인내역    | 에너지재단         | 3월~5월 |
| 에어컨 지원    | 시공/물품업체       | 4월~6월 |
| 현장점검 및 정산 | 전문 점검업체/에너지재단 | 6월~9월 |



냉·난방비  
지원

# 취약계층과 사회복지시설의 가스보일러를 교체해드려요

단열, 창호, 도배·장판 등 열효율을 개선하는 EERS 취약계층  
가정용 가스보일러 및 단열강화 지원사업을 진행합니다.

## 지원대상은

- 사회복지시설 : 직접 신청
- 저소득가구 : 사회복지시설 등을 통한 추천 접수, 2023년은 기초생활수급자등

## 지원내용은

- 전국 취약계층 및 사회복지시설 대상 가스보일러 교체
- 단열, 창호, 도배·장판 등 열효율 개선 공사

## 문의할 곳은

- 한국가스공사 053-670-6723

## 지원절차는

|               |               |             |
|---------------|---------------|-------------|
| 지역별 모집공고      | 한국가스공사 및 협력업체 | 4~5월        |
| 방문조사          | 협력업체          | 5~7월        |
| 수혜대상별 공사내역 협의 | 한국가스공사 및 협력업체 | 7월          |
| 공사내용 확정 및 공사  | 시공업체          | 9월~12월      |
| 에너지 진단 시행     | 진단업체          | 차년도<br>1~2월 |

### EERS 취약계층 가정용 가스보일러 및 단열강화 지원사업은?

협업기관 홈페이지 공고를 통해 대상자를 모집합니다. 사회복지시설은 직접 신청해야 하며, 저소득가구는 사회복지시설 등을 통해 추천접수가 이루어집니다.

\* 추천 우선순위 : 1. 기초생활수급자 2. 차상위계층 3. 저소득가구



# 친환경 보일러로 바꾸면 보조금을 드려요

일반층에는 51만 대, 저소득층은 1만 대 규모의  
가정용 친환경 콘덴싱 보일러 설치 보조금을 지원합니다.

**지원대상은**

- 가정용 친환경 보일러 설치 의무화 시행일 이전에 설치한 보일러를 가정용 친환경 콘덴싱 보일러로 설치(교체)하는 자
- ※ 2000. 4. 3. 이전 설치한 가정용 보일러로 제조명판, 설치 전 안전검사일 등으로 확인

**지원내용은**

- 총사업비 342억원 (일반 306억원/51만대, 저소득층 36억원/1만대)

**문의할 곳은**

- 한국환경산업기술원 02-2284-1551, 관할 지자체

|              |                   |                   |               |
|--------------|-------------------|-------------------|---------------|
| <b>지원절차는</b> | ● <b>설치 사후 신청</b> | 보일러 설치            | 공급자(대리점 등)    |
|              |                   | 보조금 신청서 및 구비서류 제출 | 공급자/구매자 ▶ 지자체 |
|              |                   | 적정설치 여부 확인        | 공급자/구매자 ▶ 지자체 |
|              |                   | 보조금 지급 확정         | 지자체 ▶ 공급자/구매자 |
|              | ● <b>설치 사전 신청</b> | 친환경 보일러 구매 계약     | 공급자(대리점 등)    |
|              |                   | 보조금 신청서 및 구비서류 제출 | 공급자/구매자 ▶ 지자체 |
|              |                   | 보조금 지급 확정         | 공급자/구매자 ▶ 지자체 |
|              |                   | 보일러 설치            | 지자체 ▶ 공급자/구매자 |
|              |                   | 적정설치 여부 확인        | 공급자 ▶ 지자체     |
|              |                   | 보조금 지급            | 지자체 ▶ 공급자     |



# 겨울철 난방비, 여름철 냉방비로 걱정이 많으신가요?

에너지 절약 방법(한국에너지공단), 도시가스요금 감면 및 취약계층 지원 정보(한국가스공사), 전기요금 감면 및 취약계층 지원 정보(한국전력), 난방요금 및 지원정보(지역난방공사 및 각 지역별 도시가스 공급사)가 궁금하다면 아래 연락처에 문의하세요. 상세한 안내를 받을 수 있습니다.

## ■ 전기요금이나 도시가스 요금이 궁금하다면

| 지역명 | 한국에너지공단                | 한국전력   | 한국가스공사                       | 도시가스  |
|-----|------------------------|--|------------------------------|---|
| 강원  | 강원지역본부<br>033-248-8426 | 강원본부<br>033-259-2442                             | 강원지역본부<br>033-760-6692       | <ul style="list-style-type: none"> <li>강원도시가스 (033-258-8896)</li> <li>참빛원주도시가스 (033-769-2711)</li> <li>참빛도시가스(1899-9100)</li> <li>참빛영동도시가스 (033-610-9100)</li> <li>명성파워그린 (033-332-6430)</li> </ul>                             |
| 경기  | 경기지역본부<br>031-300-9932 | 경기본부/<br>경기북부분부<br>031-230-8150/<br>031-849-1464 | 경기지역본부<br>031-400-7219       | <ul style="list-style-type: none"> <li>삼천리(031-8043-6363)</li> <li>인천도시가스 (032-570-7743)</li> <li>코원에너지서비스 (02-3410-8233)</li> <li>서울도시가스 (02-3660-8316)</li> <li>대륜E&amp;S(031-951-0019)</li> <li>에스코(031-522-8301)</li> </ul> |
| 경남  | 경남지역본부<br>055-600-8133 | 경남본부<br>055-717-2416                             | 부산경남<br>지역본부<br>055-330-7818 | <ul style="list-style-type: none"> <li>경남에너지(1661-4000)</li> <li>지에스이(055-850-0221)</li> <li>경동도시가스 (055-371-7222)</li> </ul>   |

| 지역명 | 한국에너지공단                  | 한국전력   | 한국가스공사                       | 도시가스  |
|-----|--------------------------|--|------------------------------|---|
| 경북  | 대구경북지역본부<br>053-580-7913 | 경북본부<br>054-850-2347                           | 대구경북<br>지역본부<br>053-850-1867 | <ul style="list-style-type: none"> <li>영남에너지서비스<br/>(054-460-6330)</li> <li>영남에너지서비스(포항)<br/>(054-280-5270)</li> <li>대성청정에너지<br/>(054-850-1120)</li> </ul>  |
| 광주  | 광주전남지역본부<br>062-602-1056 | 광주전남본부<br>062-260-5343                         | 광주전남<br>지역본부<br>062-950-1129 | 해양에너지<br>(062-950-1234)   |
| 대구  | 대구경북지역본부<br>053-580-7913 | 대구본부<br>053-350-2452                           | 대구경북<br>지역본부<br>053-850-1867 | 대성에너지<br>(1577-1190)  |
| 대전  | 대전충남지역본부<br>042-323-4428 | 대전세종충남본부<br>042-620-2343                       | 대전충청<br>지역본부<br>042-229-3432 | CNCITY에너지<br>(1666-0009)  |
| 부산  | 부산울산지역본부<br>051-999-6834 | 부산울산본부<br>051-604-5465                         | 부산경남<br>지역본부<br>055-330-7818 | 부산도시가스<br>(051-607-1301)  |
| 서울  | 서울지역본부<br>02-2071-3805   | 서울본부/<br>남서울본부<br>02-758-3207/<br>02-2670-2257 | 서울지역본부<br>02-2657-1029       | <ul style="list-style-type: none"> <li>코원에너지서비스<br/>(02-3410-8233)</li> <li>서울도시가스<br/>(02-3660-8316)</li> <li>대륜E&amp;S(031-951-0019)</li> <li>에스코(02-2210-7471)</li> <li>귀뚜라미에너지<br/>(1670-4700)</li> </ul> |
| 세종  | 세종충북지역본부<br>043-901-6035 | 대전세종충남본부<br>042-620-2343                       | 대전충청<br>지역본부<br>042-229-3432 | JB(041-530-1900)  |
| 울산  | 부산울산지역본부<br>051-999-6834 | 부산울산본부<br>051-604-5465                         | 부산경남<br>지역본부<br>055-330-7818 | 경동도시가스<br>(052-219-5364)  |
| 인천  | 인천지역본부<br>032-249-1924   | 인천본부<br>032-520-7327                           | 인천지역본부<br>032-453-6625       | <ul style="list-style-type: none"> <li>인천도시가스<br/>(032-570-7743)</li> <li>삼천리(032-830-4535)</li> </ul>  |
| 전남  | 광주전남지역본부<br>062-602-1056 | 광주전남본부<br>062-260-5343                         | 광주전남<br>지역본부<br>062-950-1129 | <ul style="list-style-type: none"> <li>목포도시가스(1899-6390)</li> <li>전남도시가스(1599-0887)</li> <li>대화도시가스<br/>(061-650-7703)</li> </ul>   |

| 지역명 | 한국에너지공단                  | 한국전력                     | 한국가스공사                       | 도시가스   |
|-----|--------------------------|--------------------------|------------------------------|--|
| 전북  | 전북지역본부<br>063-906-6912   | 전북본부<br>063-240-5346     | 전북지역본부<br>063-850-3822       | <ul style="list-style-type: none"> <li>•전북도시가스 (063-240-7822)</li> <li>•군산도시가스 (063-440-7770)</li> <li>•전북에너지서비스 (063-830-8562)</li> </ul> |
| 제주  | 제주지역본부<br>064-909-2303   | 제주본부<br>064-740-3646     | 제주LNG본부<br>064-766-3624      | 제주도시가스<br>(064-909-2723)   |
| 충남  | 대전충남지역본부<br>042-323-4428 | 대전세종충남본부<br>042-620-2343 | 대전충청<br>지역본부<br>042-229-3432 | <ul style="list-style-type: none"> <li>•JB(041-530-1900)</li> <li>•미래엔서해에너지 (041-350-7744)</li> </ul>                                      |
| 충북  | 세종충북지역본부<br>043-901-6035 | 충북본부<br>043-251-2342     | 대전충청<br>지역본부<br>042-229-3432 | <ul style="list-style-type: none"> <li>•충청에너지서비스 (043-261-4263)</li> <li>•참빛충북도시가스 (1899-9100)</li> </ul>                                  |

### ■ 지역난방이 궁금하다면

| 지역명 | 한국지역난방공사            |                    |
|-----|---------------------|--------------------|
| 경기  | 파주지사 031-950-0521   | 삼송지사 02-3156-4625  |
|     | 고양사업소 031-900-2432  | 화성지사 031-8003-1531 |
|     | 동탄지사 031-8077-4221  | 판교지사 031-8018-6121 |
|     | 광교지사 031-218-9731   | 용인지사 031-260-3655  |
|     | 분당사업소 031-780-4641  | 수원사업소 031-201-0131 |
|     | 평택지사 031-5182-8651  |                    |
| 경남  | 양산지사 055-371-0541   | 김해사업소 055-320-9121 |
| 대구  | 대구지사 053-589-4241   |                    |
| 서울  | 중앙지사 02-300-3323    | 강남지사 02-3410-8681  |
| 세종  | 세종지사 044-861-5334   |                    |
| 전남  | 광주전남지사 061-338-7321 |                    |
| 충북  | 청주지사 043-230-4670   |                    |

### ■ 에너지 복지가 궁금하다면

| 지역명 | 한국에너지재단      |
|-----|--------------|
| 대표  | 02-6913-2121 |

| 지역명 | 서울에너지공사      |
|-----|--------------|
| 서울  | 02-2640-5114 |





숨은지원금  
찾기

## 농업인의 소득안정을 위해 직불금을 지원해요

지급대상 농지와 농업인의 자격을 갖추었다면  
기본형 공익직불제를 알아보세요.

### 지원대상은

- 지급대상 농지\* 및 농업인\*\*의 자격요건을 갖추고 준수사항을 이행하는 농업인 등
  - \* (대상농지) 논농업('98~'00)·밭농업('12~'14)·조건불리('03~'05)에 이용된 농지
  - \*\* (대상농업인) '16년 이후 직불금 수령자 또는 후계농업경영인, 전업농업인 등 법령에서 정한 요건에 해당하는 자

### 지원내용은

| 구분    | 지원금액          | 내용   |
|-------|---------------|--|
| 소농직불금 | 농가당 120만원     | 농지면적(0.5ha 이하), 농촌거주기간, 영농종사기간 등 소농자격요건 (8개 항목)을 충족한 경우 직불금 지급 |
| 면적직불금 | 면적당 역진적 단가 적용 | 품목에 관계없이 논/밭, 진흥/비진흥 지역을 구분하여 직불금 지급                           |

### 지급시기는

- 11~12월

### 신청방법은

- 비대면 신청(2월) : 휴대전화, PC, ARS
  - \* 전년도 기본직불금 수령자 중 비대면 신청 대상자 사전 안내(문자발송)
- 방문 신청(3~4월) : 읍·면·동사무소
  - \* 주의사항 : 농업·농촌의 공익 기능을 증진하기 위한 준수 의무를 이행하여야 하며, 준수 의무를 위반하였을 경우 직불금 총액의 일부를 감액

### 문의할 곳은

- 공익직불제 콜센터 (☎1644-8778)



숨은지원금  
찾기

# 0~5세 아동 양육 가정에 보육료를 지급해요

지자체에 보육료를 신청한 날부터 지원되는  
**영유아보육료** 제도를 이용하세요.

## 지원대상은

- 어린이집 이용 영아(0~5세반)로 국적, 주민등록번호를 보유하고 있는 자

## 지원내용은

- 보육료 지원
    - 지자체에 보육료 지원을 신청한 날부터 지원
    - 단, 양육수당에서 보육료로 변경 신청한 경우 15일 이전에 신청하면 신청일  
부터 해당 월 보육료 지원, 16일 이후에는 다음달 1일부터 지원
- ※ 보육서비스 간 변경 기준이 상이하므로 상세한 사항은 문의

| 연령    | 연령기준 (2023년)  | 지원금 (월기준/2023년) |
|-------|---|-----------------|
| 만 0세아 | 2022년 1월 1일 이후 출생 아동  | 51만 4,000원      |
| 만 1세아 | 2021년 1월 1일 ~ 2021년 12월 31일   | 45만 2,000원      |
| 만 2세아 | 2020년 1월 1일 ~ 2020년 12월 31일   | 36만 4,000원      |
| 만 3세아 | 2019년 1월 1일 ~ 2019년 12월 31일   | 28만원            |
| 만 4세아 | 2018년 1월 1일 ~ 2018년 12월 31일   |                 |
| 만 5세아 | 2017년 1월 1일 ~ 2017년 12월 31일<br>(취학유예 아동일 경우<br>2016년 1월 1일 ~ 2016년 12월 31일) |                 |

※ 단, 「유아교육법」 제24조 및 동법 시행령 제29조에 따라 유치원과 어린이집 등에서 누리과정을 제공 받는 유아에 대한 무상보육 기간은 3년을 초과할 수 없음

## 신청방법은

- 온라인(복지로, [www.bokjiro.go.kr](http://www.bokjiro.go.kr)), 방문신청(읍면동 주민센터)

## 문의할 곳은

- 보건복지상담센터(☎129, [www.129.go.kr](http://www.129.go.kr))



숨은지원금  
찾기

## 안정적인 생활을 돕기 위해 매월 장애수당을 지급해요

주거·교육급여 수급자, 차상위계층을 대상으로  
차상위 장애수당을 지급합니다.

- 지원대상은**
- 18세 이상의 장애인연금법상 중증장애인에 해당하지 않는 자(종전 3~6급) 중 주거·교육급여 수급자 및 차상위계층
- 지원내용은**
- 월 6만원 장애수당 지급
- 신청방법은**
- 방문신청 : 전국 읍면동 주민센터
- 문의할 곳은**
- 보건복지상담센터(☎129), 주소지 읍면동 주민센터





숨은지원금  
찾기

## 장애로 생활이 어려운 장애인이라면 장애인 연금에 문을 두드리세요

근로능력의 감소로 줄어드는 소득 보전을 위해  
**장애인 연금이** 힘이 되어 드려요.

### 지원대상은

- 18세 이상의 장애인연금법상 중증장애인(중증 1급~3급 중복) 중 본인과 배우자의 월 소득인정액(소득과 재산 합산액)이 선정기준액\* 이하인 분
- \* 2023년 선정기준액 : 단독 122만원, 부부 195만 2,000원

### 지원내용은

- 기초급여(18세 이상 64세 이하) - 근로능력의 상실 또는 현저한 감소로 줄어드는 소득을 보전하기 위한 급여로 월 최대 32만 3,180원 지급
- 부가급여(18세 이상) - 장애로 인한 추가비용을 보전하기 위한 급여로 소득에 따라 차등 지급(2만원 ~ 40만 3,180원)
- \* 65세 이상은 기초급여 대신 기초연금으로 지급(기초연금 별도 신청 필요)

### 신청방법은

- 방문신청 : 전국 읍면동 주민센터
- 온라인신청 : 복지포([www.bokjiro.go.kr](http://www.bokjiro.go.kr))

### 문의할 곳은

- 보건복지상담센터(☎129), 주소지 읍면동 주민센터

Q

65세 이상은 지원대상에 해당되지 않나요?

A

65세 이상일 경우는 기초급여 대신 기초연금으로 지급합니다. 기초연금은 별도로 신청해야 합니다.



숨은지원금  
찾기

## 국민연금 납부를 재개하는 경우 보험료 부담을 덜어드려요

국민연금 지역가입자 납부예외자 중 보험료를 재개한다면  
**저소득 지역가입자 보험료 지원**을 받으세요.

- 지원대상은**
  - 국민연금 지역가입자 납부예외자(사업중단·실직·휴직 사유) 중 보험료 납부를 재개한 자
- 지원내용은**
  - 국민연금 보험료의 50%(최대 월 4만 5,000원) 지원
- 지원시기는**
  - 지원금액을 차감한 연금보험료 고지 후, 완납 시 지원
- 신청방법은**
  - 국민연금공단 지사 또는 고객센터(☎1355)를 통해 신청(전화·방문·우편·팩스로 신청 가능)
  - \* 기타(지원제외) : 종합소득(사업·근로소득 제외) 1,680만원 이상이거나 재산세 과세표준액 6억 이상인 경우 지원 제외되며, 타 연금보험료 지원(실업크레딧, 농어업인 연금 보험료 지원)을 받고 있는 경우 지원 제외
- 문의할 곳은**
  - 국민연금공단 지사 또는 고객센터(☎1355)

### 저소득 지역가입자 보험료 지원 제도는?

국민연금 지역가입자 중에서 납부예외자에게 국민연금 보험료를 생애 최대 12개월까지 지원합니다. 국민연금은 최소 10년을 납입하여야 하지만 납부예외자는 가입기간이 인정되지 않을 수 있기 때문에 지역가입자 보험료 지원을 통해 가입기간을 채울 수 있습니다.



숨은지원금  
찾기

## 어르신과 장애인 거주공간에 구급·구조 장비를 설치해요

65세 이상의 독거노인과 장애인을 대상으로  
독거노인·장애인 응급안전안심서비스 제도를 운영합니다.

- 지원대상은**
  - 독거노인 : 주민등록과 무관하게 실제로 혼자 지내는 65세 이상의 노인
  - 장애인 : 장애인활동지원 등 생활여건을 고려한 장애인
- 지원내용은**
  - 댁내 ICT장비(화재·활동량 감지기 등)를 설치해 화재나 장시간 미활동 등 응급·안전사고를 감지하고 119에 신고하는 등 구급·구조활동지원
- 지원시기는**
  - 선정 이후 댁내 장비 설치 이후 계속
- 신청방법은**
  - 읍면동 주민센터 및 지역센터
- 문의할 곳은**
  - 중앙모니터링센터(☎1566-3232), 주소지 읍면동 주민센터 및 지역센터 등

Q

주민등록상 가족과 함께 생활하는 것으로  
되어 있는 경우는 서비스를 받을 수 없나요?

A

주민등록과 무관하게  
실제 홀로 지내는 65세 이상  
어르신이면 가능합니다.



숨은지원금  
찾기

## 생리용품 지원을 위한 국민행복카드를 지급해요

생활이 넉넉지 못한 여성청소년에게  
여성청소년 생리용품을 지원합니다.

- 지원 대상은**
- 기초생활수급(생계·의료·주거·교육급여), 법정차상위계층, 한부모가족 지원 대상 가구 9~24세 여성청소년
- 지원내용은**
- 여성청소년 생리용품 바우처 지원(월 1만 3,000원), 국민행복카드로 구매
- 지원시기는**
- 2023년 1월 ~ 12월 22일
- 신청방법은**
- 주소지 읍면동 주민센터 방문 또는 복지로 누리집(www.bokjiro.go.kr)·모바일 앱에서 신청
  - \* 24세까지 바우처 지급(최대 16년)
- 문의할 곳은**
- 주소지 읍면동 주민센터, 사회보장정보원(☎1566-3232)

Q

국민행복카드를 반드시 발급받아야 하나요?

A

국민행복카드를 발급받아야  
바우처 사용이 가능합니다.  
국민행복카드로 선호하는 제품을  
직접 선택해서 구입할 수 있습니다.



숨은지원금  
찾기

## 쉼터를 떠난 청소년에게 자립지원수당을 지급해요

18세 이후 퇴소한 청소년 등에게  
쉼터 퇴소청소년 자립지원수당이 지급을 도와요.

- 지원 대상은**
- 청소년쉼터 퇴소일로부터 3년 이내인 자로서 다음 모두에 해당하는 경우
    - \* 18세 이후 퇴소한 자(21년 1월 이후 퇴소자에 한함)
    - \* 퇴소일 기준, 과거 3년 동안 2년 이상 보호받은 자(직전 6개월은 연속하여 보호받았을 것)
- 지원내용은**
- 매월 40만원 현금 지급, 최장 3년
- 지원시기는**
- 매월 20일
- 신청방법은**
- 청소년(신청) → 쉼터(추천) → 관할 시군구(검토, 결정)
    - \* 최종 쉼터에서 자립지원수당 신청 지원
- 문의할 곳은**
- 최종 쉼터

Q

지원절차와 수당 지급은 어떻게 이루어지나요?

A

사례관리기관이 지정 통보되면  
청소년 본인에게 수당을 직접 지급합니다.





숨은지원금  
찾기

## 보호를 받지 못하는 청소년의 건강과 학업, 자립을 도와요

학교 밖 청소년, 보호자가 없는 청소년이라면  
위기청소년특별지원으로 함께 희망을 키워요.

### 지원 대상은

- 9세 이상 ~ 24세 이하 청소년으로서 다음의 선정기준 각 호에 해당하는 청소년 중에서 선정
  - 선정 기준(「청소년복지 지원법 시행령」 제8조)
  - \* 「청소년복지지원법」 제19조제1항에 따른 교육적 선도 대상자 중 비행·일탈 예방을 위하여 지원이 필요한 청소년
  - \* 「학교 밖 청소년 지원에 관한 법률」 제2조제2호에 따른 학교 밖 청소년 보호자가 없거나, 실질적으로 보호자의 보호를 받지 못하는 청소년
- 소득기준 : 기준 중위소득 100% 이하



## 지원 내용은

| 지원종류     | 지원 내용   | 지원 금액                          |
|----------|---|--------------------------------|
| 생활지원     | ① 의복·음식물 및 연료비 기타 일상생활에 필요한 기초 생계비 ② 숙식 제공  | 월 65만원 이내                      |
| 건강지원     | ① 진찰·검사 ② 약제·치료재료의 지급<br>③ 처치·수술, 기타 치료 ④ 예방·재활<br>⑤ 입원, 간호 ⑥ 이송 등 기타 조치사항            | 연 200만원 내외                     |
| 학업지원     | ① 초·중등교육법 제2조에 의한 학교 입학금 및 수업료  | 월 15만원 (수업료)                   |
|          | ② 교과서대금   |                                |
|          | ③ 초·중등교육법시행령 제97조 제1항에 의한 고등학교입학자격 검정고시 및 동법 제98조 제1항에 의한 고등학교 졸업학력 검정고시의 준비에 필요한 학원비 | 월 30만원 이내 (검정고시)               |
|          | ④ 학원비(교과목 관련)   | 월 30만원 이내                      |
| 자립지원     | ① 기술 및 기능 습득을 위한 비용<br>② 진로상담 비용 및 직업체험 비용<br>③ 취업알선 및 사후지도 비용                        | 월 36만원 이내                      |
| 상담지원     | ① 정신적·심리적 치료를 위한 청소년 본인 및 가족의 상담비, 심리검사비<br>② 프로그램 참가비                                | 월 30만원 이내<br>심리검사비 (연 40만원) 별도 |
| 법률지원     | ① 소송비용 ② 법률상담비용   | 연 350만원 이내                     |
| 청소년 활동지원 | ① 수련활동비 ② 문화활동비(문화체험비)<br>③ 교류활동비 등   | 월 30만원 이내                      |
| 기타 지원    | ① 청소년이 수처심을 느낄 수 있는 외모 및 흉터 등의 교정<br>② 교복 지원, 체육복 등<br>③ 학용품비, 수업준비물 등                |                                |

## 지원시기는

- 수시

## 신청방법은

- 거주지 행정복지센터 방문 혹은 복지로(www.bokjiro.go.kr)에서 신청  
\* 각 지자체마다 대상자 모집 기간(상반기, 하반기 등)이 다를 수 있으므로 행정복지센터 문의

## 문의할 곳은

- 거주지 행정복지센터

# 시세보다 20~30% 저렴한 뉴:홈(New:Home)을 소개해요!

## 뉴:홈(New:Home)은

내집마련, 주거 상향 등 윤석열정부 정책원칙 및 국민수요를 담았으며, '첫집', '새로운 주거문화' 및 '희망 시작' 등의 의미를 포함합니다. ① 나눔·선택형 분양 ② 청년특공 ③ 획기적 전용모기지로 청년층과 서민의 내집마련 부담을 덜어주는 새로운 주거솔루션을 제시합니다.

## 뉴:홈(New:Home) 특징

### 1 공공분양 50만호 공급

청년, 무주택 서민들의 내집마련 기회를 확대하기 위해 공공분양 50만호를 공급합니다.

### 2. 다양한 주거선택권 제공

개인별 여건에 따라서 나눔형, 선택형, 일반형으로 3가지 선택 가능한 유형을 제공합니다.

### 3. 획기적 내집마련 자금 지원

전용모기지 지원으로, 내집마련을 위한 입주자의 부담을 완화해 줍니다.

- (나눔형) 한도 5억원(LTV 최대 80%, DSR미적용, 연이율 1.9%~3.0%, 40년 만기)
- (선택형) 한도 5억원(LTV 최대 80%, DSR미적용, 연이율 1.9%~3.0%, 40년 만기)
- \* 보증금은 80% 전세대출(1.7%~2.6%, 임대기간중) 별도 지원
- (일반형) 한도 4억원(LTV 최대 70%, DSR미적용, 연이율 2.15%~3.0%, 30년 만기)

### 4. 사전청약 조기 공급

'23년까지 서울도심 등 우수한 입지를 가진 곳 1,1만호 사전청약, 조기 공급합니다.

### 5. 민간분양 청약제도 개편

세대별 수요에 맞게 일반공급 물량을 확대하는 등 청약당첨 기회를 높였습니다.

## 뉴:홈(New:Home) 유형

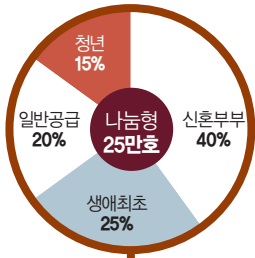

### 나눔형

- 처음부터 분양
- 낮은 분양가와 장기 모기지 (거주의무기간(5년) 이후부터 공공에 환매 시 처분 손익 70%가 수분양자에게 귀속)

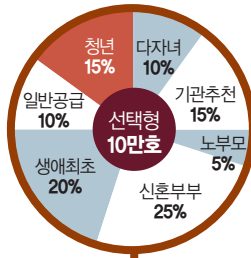

### 선택형

- 저렴한 임대료로 6년간 거주
- 임대 종료 후 분양여부를 자유롭게 선택

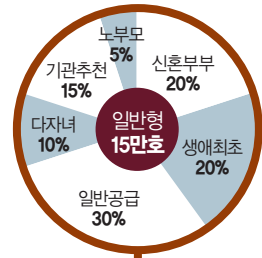

### 일반형

- 일반적인 공공분양주택
- 일반공급 물량 2배 확대 (15% ▶ 30%)

## 뉴:홈(New:Home) 공급계획

- 대상별 공공분양주택 공급계획(만호)
  - \* 청년층에게 지난 정부보다 3배 이상 많은 34만호 공급
  - \* 청년층 외 무주택 중장년층에게도 지난 정부 공급된 총 공공분양 주택 물량을 초과하는 16만호 공급
- 지역별 연도별 공공분양주택 공급계획(만호)
  - \* 서울 6만호를 포함하여 수도권에 36만호 대규모 공급

(단위 : 만호)

|      | '23~'27 | '23 | '24 | '25  | '26  | '27  |
|------|---------|-----|-----|------|------|------|
| 수도권  | 35.6    | 5.2 | 6.0 | 7.0  | 7.4  | 10.0 |
| 서울   | 6.0     | 0.5 | 0.5 | 1.3  | 1.7  | 2.0  |
| 비수도권 | 14.4    | 2.4 | 3.0 | 3.0  | 3.0  | 3.0  |
| 합계   | 50.0    | 7.6 | 9.0 | 10.0 | 10.4 | 13.0 |

- 사전청약 전용콜센터 1670-4007



# 소득계층별로 임대가 가능한 나의 보금자리를 찾아보세요

| 종류                   | 내용   | 신청자격  | 최대거주기간<br>전용면적                             | 조건  |
|----------------------|--|---|--|---|
| 통합<br>공공<br>임대<br>주택 | 복잡했던 공공임대주택 유형(영구·국민·행복)을 하나로 통합하고, 입주자격·임대료 체계 등 제도 전반을 수요자 관점에서 개선한 공공임대주택 | 입주자 모집 현재 자격요건에 해당하는 사람                                       | 30년,<br>전용 85㎡ 이하                          | 보증금+<br>임대료<br>(시중시세의<br>35~90%)          |
| 매입<br>임대<br>주택       | 도심 내 최저소득계층이 현 생활권에서 현재의 수입으로 거주할 수 있도록 다가구주택 등을 매입하여 개·보수 후 저렴하게 임대         | 입주자 모집 공고일 현재 무주택세대구성원으로 소득 및 자산보유기준을 충족하는 사람                 | 6년(청년)~20년<br>(일반),<br>85㎡ 이하              | 보증금+<br>임대료<br>(시중시세의<br>30%~80% 수준)      |
| 영구<br>임대<br>주택       | 사회보호계층의 주거안정을 목적으로 건설된 임대주택  | 생계급여 또는 의료급여 수급자, 국가유공자, 일본군위안부피해자, 한부모가족 등 사회보호 계층           | 50년<br>전용 40㎡ 이하                           | 보증금<br>+임대료<br>(시중시세의<br>30% 수준)          |
| 국민<br>임대<br>주택       | 무주택 저소득층의 주거안정을 도모하기 위해 국가재정과 국민주택기금을 지원받아 건설·공급하는 임대주택                      | 입주자 모집 공고일 현재 무주택세대구성원으로 소득 및 자산보유 기준을 충족하는 사람                | 30년<br>전용 60㎡ 이하                           | 보증금<br>+임대료<br>(시중시세의<br>60~80% 수준)       |
| 공공<br>임대<br>주택       | 5년·10년 공공임대주택은 5년·10년 동안 임대 후 분양전환하는 임대주택                                    | 입주자저축(청약저축, 주택청약종합저축) 순위 및 자산·소득 등으로 정한 입주자 선정기준에 따라 입주대상자 선정 | 5년/10년,<br>전용 85㎡ 이하                       | 보증금<br>+임대료<br>(시중 전세 시세의<br>90% 수준)      |
| 장기<br>전세<br>주택       | 국가, 지방자치단체, 한국토지주택공사, 지방공사가 임대할 목적으로 건설하는 주택으로 20년 범위에서 전세계약 방식으로 공급하는 임대주택  | 입주자 모집 공고일 현재 무주택세대 구성원으로 소득 및 자산보유 기준을 충족하는 사람               | 20년  | 보증금<br>(시중시세의<br>80% 수준)                  |
| 전세<br>임대<br>주택       | 도심 내 저소득계층이 현 생활권에서 안정적으로 거주할 수 있도록 저렴한 임대주택을 지원하여 주거안정 도모                   | 입주자 모집 공고일 현재 무주택세대 구성원으로 소득 및 자산보유기준을 충족하는 사람                | 6년(청년)~<br>20년(일반),<br>85㎡ 이하              | 보증금(전세금의<br>2%~20%)+<br>임대료(기금의<br>연1~2%) |
| 행복<br>주택             | 대학생, 신혼부부, 청년 등을 위해 직장과 학교가 가까운 곳이나 대중교통이 편리한 곳에 짓는 임대료가 저렴한 공공임대주택          | 입주자 모집 공고일 현재 자격요건에 해당하는 사람                                   | 6~20년<br>(입주 계층에<br>따라 기간 다름)<br>전용 60㎡ 이하 | 보증금<br>+임대료<br>(시중시세의<br>60~80% 수준)       |



# 청년을 위한 주거공간에서 힘찬 미래를 준비하세요

| 종류                   | 내용  | 신청자격   | 임대기간<br>전용면적                                    | 조건   |
|----------------------|---|--|---|--|
| 통합<br>공공<br>임대<br>주택 | 복잡했던 공공임대주택 유형 (영구·국민·행복)을 하나로 통합하고, 입주자격·임대료 체계 등 제도 전반을 수요자 관점에서 개선한 공공임대주택           | 입주자 모집 현재 자격요건에 해당하는 사람                          | 30년, 전용 85㎡ 이하                                  | 보증금+임대료 (시중시세의 35~90%)                                     |
| 행복<br>주택             | 대학생, 신혼부부, 청년 등을 위해 직장과 학교가 가까운 곳이나 대중교통이 편리한 곳에 짓는 임대료가 저렴한 공공임대주택                     | 입주자 모집공고일 현재 자격 조건에 해당하는 이                       | 6~20년 (입주계층에 따라 거주기간 다름) 전용 60㎡ 이하              | 보증금+임대료 (시세의 60~80% 수준)                                    |
| 공공<br>기숙사            | 부족한 대학생의 거주시설을 위해 건설한 원룸 형 기숙사 및 매입한 다가구주택을 대학생에게 저렴하게 공급하는 임대주택으로 학생들의 안전한 생활을 지원하는 사업 | 세부사항은 대학별로 다소 상이함                                | 2년 (입주자격 유지 시 1회 재계약 가능) 주거형태: 기숙사형, 다가구형, 그룹형  | 보증금+임대료  |
| 전세<br>임대<br>주택       | 대학생, 취업준비생, 만19세~만39세 무주택 청년 중 소득 및 자산보유기준을 충족하는 사람                                     | 대학 소재지 이외의 시·군 출신 대학생                            | 6년(청년)~20년(일반), 1인 60㎡ 이하, 2인 70㎡ 이하, 3인 85㎡ 이하 | 지원한도: 수도권 1억 2,000만원<br>광역시(세종 포함) 9,500만원<br>기타지역 8,500만원 |
| 매입<br>임대<br>주택       | 저소득 청년에게 저렴한 임대조건으로 공급  | 월평균 소득 100%이하인 대학생, 취업준비생(졸업2년이 내), 만19세~만39세 청년 | 6년(청년) 25㎡~50㎡(1인)                              | 시세의 40~50% 수준  |

자세한 사항 • 마이홈 포털([www.myhome.go.kr](http://www.myhome.go.kr))



# 새 출발에 힘이 될 수 있도록 신혼부부에게 주거를 지원해요

| 종류             | 내용  | 특징  | 임대기간<br>전용면적  | 조건   |
|----------------|---|---|---|--|
| 신혼<br>희망<br>타운 | 육아를 비롯한 신혼부부<br>수요를 반영하여 건설하고,<br>전량을 신혼부부에게 공급하는<br>신혼부부 특화형 공공주택                          | 혼인 중인<br>사람으로 혼인<br>기간이 7년 이내<br>이거나 6세<br>이하 자녀를 둔<br>사람 우선 공급 | <ul style="list-style-type: none"> <li>•임대형:<br/>최장 10년간<br/>전용 60㎡ 이하</li> <li>•분양형:<br/>최대 거주기간<br/>없음</li> </ul> | <ul style="list-style-type: none"> <li>•분양형: 연1.3%<br/>고정금리로<br/>집값의 70%<br/>까지 지원</li> <li>•임대형: 최저 연<br/>1.2%로<br/>임차보증금의<br/>80%<br/>까지 지원(버팀목<br/>전세자금대출)</li> </ul> |
| 행복<br>주택       | 대학생, 신혼부부, 청년 등을<br>위해 직장과 학교가 가까운<br>곳이나 대중교통이 편리한 곳에<br>있는 임대료가 저렴한 공공임대<br>주택            |   | 6~20년<br>(입주계층에 따라<br>거주기간 상이)<br>전용 60㎡ 이하   | 보증금+임대료<br>(시세의 60~80%<br>수준)  |
| 영구<br>임대<br>주택 | 생계급여 또는 의료급여 수급자,<br>국가유공자, 일본군위안부<br>피해자, 한부모가족 등 사회<br>보호계층의 주거안정을 목적<br>으로 건설된 임대주택      |   | 50년<br>전용 40㎡ 이하  | 보증금+임대료<br>(시세의 30% 수준)  |
| 국민<br>임대<br>주택 | 무주택 저소득층의 주거안정을<br>도모하기 위해 국가재정과 국민<br>주택기금을 지원받아 건설·공급<br>하는 임대주택                          |   | 30년<br>전용 60㎡ 이하  | 보증금+임대료<br>(시세의 60~80%<br>수준)  |
| 공공<br>임대<br>주택 | 5년·10년 공공임대주택은 임대의<br>무기간(5년·10년)동안 임대 후<br>분양전환하는 임대주택                                     |   | 5년/10년/50년<br>전용 85㎡ 이하<br>(50년 임대는<br>50㎡ 이하)  | 보증금+임대료<br>(전세 시세의 90%<br>수준)  |
| 장기<br>전세<br>주택 | 국가, 지방자치단체, 한국토지<br>주택공사, 지방공사가 임대할<br>목적으로 건설하는 주택으로서<br>20년의 범위에서 전세계약의<br>방식으로 공급하는 임대주택 |   | 20년<br>전용 60㎡ 이하  | 보증금<br>(시세의 80% 수준)  |

| 종류             | 내용  | 특징  | 임대기간<br>전용면적                    | 조건  |
|----------------|---|---|---------------------------------|---|
| 전세<br>임대<br>주택 | 도심내 최저소득계층이 현 생활권<br>에서 거주할 수 있도록 기존<br>주택에 대해 전세계약을 체결한<br>후 저렴하게 재임대하는 사업                           | 혼인 중인<br>사람으로 혼인<br>기간이 7년 이내<br>이거나 6세<br>이하 자녀를 둔<br>사람 우선 공급 | 20년<br>전용 85㎡ 이하                | 지원한도:<br>신혼1 수도권 :<br>1억 4,500만원<br>신혼1 광역시 :<br>1억원<br>신혼1 기타지역 :<br>9,500만원<br>신혼2 수도권 :<br>2억 4,000만원<br>신혼2 광역시 :<br>1억 6,000만원<br>신혼2 기타지역 :<br>1억 3,000만원 |
| 공공<br>분양<br>주택 | 소득이 낮은 무주택서민이거나<br>국가유공자, 장애인, 신혼부부,<br>다자녀가구, 노부모 부양자 등<br>정책적 배려가 필요한 사회<br>계층의 주택마련을 지원하기<br>위한 제도 |   | 85㎡ 이하                          | 분양가상한금액<br>(건축비+택지비)<br>이하에서 결정   |
| 매입<br>임대<br>주택 | 주거지원이 필요한 저소득 신혼<br>부부에게 저렴한 임대조건으로<br>공급   | 혼인기간 7년<br>이내 신혼부부,<br>예비신혼부부                                   | 20년(신혼1),<br>6년(신혼2)<br>50㎡~85㎡ | 시세의 30~80%<br>수준  |

**자세한 사항**    • 마이홈 포털(www.myhome.go.kr)





# 사회적 보호가 필요한 가정에 안전한 주거환경을 지원해요

## [주거지원]

| 종류        | 내용                                       | 지원대상                                    | 지원내용                     | 신청방법               |
|-----------|--|---|--------------------------|--------------------|
| 긴급 주거 지원  | 생계곤란 등의 상황에 처해 도움이 필요한 분에게 거주할 장소나 비용 지원 | 위기사유로 거소 제공 또는 주거비 지원이 필요한 사람           | 임시거소 제공 또는 거주에 필요한 비용 제공 | 시군구청에 방문하거나 전화로 신청 |
| 취약계층 주거지원 | 최저주거기준에 미달되는 주거취약계층에게 저렴한 임대주택을 지원       | 쪽방, 고시원, 여인숙 등에서 3개월 이상 거주하는 사람, 범죄 피해자 | 매입·전세 임대 등 임대주택 지원       | 주민센터 또는 운영기관에 신청   |

## [임대주택]

| 종류          | 내용   | 신청자격  | 임대기간<br>전용면적          | 임대조건  |
|-------------|--|---|-----------------------|---|
| 통합 공공 임대 주택 | 복잡했던 공공임대주택 유형(영구·국민·행복)을 하나로 통합하고, 입주자격·임대료 체계 등 제도 전반을 수요자 관점에서 개선한 공공임대주택 | 비주택 거주자 등                                     | 30년, 전용 85㎡ 이하        | 보증금+임대료 (시중시세의 35~90%)  |
| 영구 임대 주택    | 생계급여 또는 의료급여 수급자, 국가유공자, 일본군위안부 피해자, 한부모가족 등 사회보호계층의 주거안정을 목적으로 건설된 임대주택     | 입주자모집공고일 현재 무주택세대구성원으로서 소득 및 자산보유 기준을 충족하는 사람 | 50년 전용 40㎡ 이하         | 보증금+임대료 (시중시세의 30% 수준)  |
| 전세 임대 주택    | 도심내 최저소득계층이 현 생활관에서 거주하도록 기존주택에 대해 전세계약을 체결한 후 재임대                           | 기존주택전세임대, 청년·신혼부부전세임대, 소년소녀가정 등 전세지원          | 20년 전용 85㎡ 이하         | 세부유형별로 차이가 있음   |
| 매입 임대 주택    | 공공매입임대주택을 국가, 지자체, LH, 지방공사가 매매 등으로 소유권을 취득하여 임대하는 주택                        | 기초생활수급자 등 주거취약계층, 긴급 주거지원 대상                  | 10년/20년/30년 전용 85㎡ 이하 | <ul style="list-style-type: none"> <li>세부유형별로 차이가 있음</li> <li>시중시세의 30% 수준</li> </ul> |

## 자세한 사항

• 마이홈 포털([www.myhome.go.kr](http://www.myhome.go.kr))



# 내 집에 살면서 매달 노후 생활자금을 받으세요

## 주요 내용은

- 집을 소유하고 있지만 소득이 부족한 어르신들이 평생 또는 일정기간 안정적인 수입을 얻을 수 있도록 집을 담보로 맡기고 자기 집에 살면서 매달 국가가 보증하는 연금을 받는 제도입니다.

## 가입 대상은

- 본인 또는 배우자 55세 이상, 부부기준 1주택 원칙, 9억원 이하 주택  
※확정기간방식 : 주택소유자나 배우자가 만 55세 이상인 경우 연소자가 만 55~74세

## 지급 방식은

- 분양가상한금액(건축비 + 택지비) 이하에서 결정
  - 종신방식 : 월지급금을 종신토록 지급받는 방식
  - 확정기간방식 : 고객이 선택한 일정 기간 동안만 월지급금을 지급받는 방식
  - 대출상환방식 : 주택담보대출 상환용으로 인출한도(대출한도의 50% 초과 90% 이내) 범위 안에서 일시에 찾아 쓰고 나머지 부분을 월지급금으로 종신토록 지급받는 방식
  - 우대방식 : 부부기준 1.5억원 이하 1주택 보유자가 종신방식(정액형)보다 월지급금을 최대 22% 우대하여 지급받는 방식

## 대출한도는

- 가입자가 100세까지 지급받을 연금대출액을 현재 시점의 가치로 환산한 금액

## 인출한도는

- 대출한도의 50% 이내(종신방식, 확정기간방식), 50% 초과 70% 이내(대출상환방식), 45% 이내(우대방식)를 인출한도로 설정하여 목돈으로 사용

## 자세한 사항

- 마이홈 포털([www.myhome.go.kr](http://www.myhome.go.kr))



# 생활이 어려운 임차가구와 청년의 전월세 걱정을 덜어드려요

| 종류                         | 내용  | 지원내용   | 신청방법  |
|----------------------------|---|--|---|
| 임차<br>급여                   | 소득인정액이 기준 중위 소득의 47% 이하인 가구                     | 지역별, 가구원수별로 산정한 기준 임대료를 상한으로 실제 임차료 지원<br>※단, 소득수준에 따라 자기부담분 차감 지원               | 방문 신청 :<br>주민등록주소지 읍면동 주민센터<br><br>온라인 신청 :<br>복지로(www.bokjiro.go.kr)<br>※청년주거급여는 가구주(부모)가 거주하는 읍면동 주민센터 신청 |
| 청년<br>주거<br>급여<br>분리<br>지급 | 임차급여 또는 수선유지급여를 지급받는 수급가구 내 19세 이상 30세 미만의 미혼자녀 | 지역별, 청년가구원수별로 산정한 기준 임대료를 상한으로 청년의 실제 임차료 지원<br>※부모와 청년가구 가구원 비율에 따라 자기부담분 차감 지원 |   |

자세한 사항 • 마이홈 포털(www.myhome.go.kr)





# 주거환경을 안전하고 쾌적하게 넓고 불편한 집을 고쳐드려요

| 종류   | 지원대상                             | 지원내용        |             |             |                      | 신청방법  |
|--|----------------------------------|-------------|-------------|-------------|----------------------|---|
| 수선<br>유지<br>급여   | 소득인정액이<br>기준 중위소득의<br>47% 이하인 가구 | 보수범위별 수선 비용 |             |             |                      | 방문 신청 :<br>주민등록 주소지<br>읍면동 주민센터<br><br>온라인 신청 :<br>복지로<br>(www.bokjiro.<br>go.kr) |
|  |                                  | 구분          | 경보수         | 중보수         | 대보수                  |   |
|  |                                  | 지원<br>상한    | 457만원       | 849만원       | 1,241만원              |   |
|  |                                  | 보수<br>주기    | 3년          | 5년          | 7년                   |   |
|  |                                  | 보수<br>내용    | 도배,<br>장판 등 | 창호,<br>단열 등 | 지붕, 욕실<br>주방 개량<br>등 |   |
| *장애인(최대 380만원) 또는 고령자(최대 50만원)<br>인 경우 주거약자 편의시설 설치비 추가 지원 |                                  |             |             |             |                      |   |

자세한 사항 • 마이홈 포털(www.myhome.go.kr)

## 주택 노후도 평가 항목은?

주택 노후도란 주택의 경과연수가 오래되고 낡아서 주택이 제 성능을 발휘하지 못하는 정도를 말하며, 일반적으로 구조 안전, 설비 상태, 마감 상태 등의 성능을 기준으로 그 정도를 판단합니다.



## 맘껏 일하고 싶은 구직자에게 취업의 문을 활짝 열어요

저소득 구직자, 청년실업자, 경력단절여성, 중장년층 등  
일하고 싶어하는 모든 분들을 위한 **국민취업지원제도**가 있습니다.

기존 취업지원서비스의 부족한 점을 보완하여  
일경험 프로그램, 직업훈련, 창업 지원 프로그램,  
고용 복지서비스를 통해  
맞춤형 취업지원 서비스를 제공합니다.

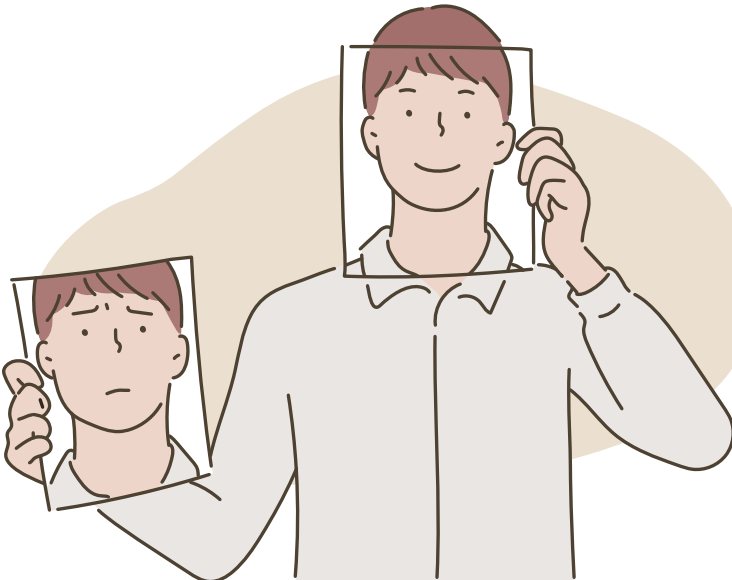

## 지원대상은

취업을 원하는 청년, 장기실업자, 경력단절여성, 저소득 구직자, 특수형태근로 종사자 등 취업 취약계층으로 참여자의 소득과 재산 등에 따라 두 가지 유형으로 나눕니다.

- I 유형 : 취업지원 서비스+소득지원(구직촉진수당)  
- 15~69세 구직자 중 가구단위 중위소득 60% 이하, 재산 4억 이하(청년은 가구단위 중위소득 120% 이하, 재산 5억 이하)
- II 유형 : 취업지원 서비스 중심으로 지원  
- I 유형에 해당하지 않는 가구단위 중위소득 100% 이하(청년은 소득 무관)

## 지원내용은

직업훈련에 집중된 기존 취업지원서비스의 부족한 점을 보완, 일경험 프로그램, 직업 훈련, 창업 지원 프로그램 및 고용-복지서비스(심리상담, 금융지원, 육아 지원 등) 연계 강화를 통해 취업장애요인별 맞춤형 취업지원서비스를 제공합니다.

- 구직촉진수당 지급 : 취업지원 서비스에 성실히 참여할 것을 전제로 1유형 참여자에게 월 50만원 및 부양가족\* 1인당 10만원(월 최대 40만원 추가지원), 6개월간 지원  
\*부양가족: 18세 이하, 70세 이상, 중증장애인
- 취업활동비용 지원 : II유형 참여자에게 직업훈련 참여 등 구직활동 시 발생 하는 비용의 일부를 정액으로 지원

## 신청 및 접수 방법은

- 온라인 신청([www.kua.go.kr](http://www.kua.go.kr)) 또는 거주지 관할 고용센터에서 신청

## 참여자 유의사항은

- 구직촉진수당을 지급받기 위해서 본인에게 발생한 일체의 소득과 취업활동 계획에 따라 이행해야 할 구직활동 사항을 고용센터에 정확하게 신고해야 합니다.
- 정당한 사유 없이 수립된 취업활동계획을 이행하지 않는 경우 지급주기의 구직촉진수당 지급이 중단되거나 감액됩니다. 거짓이나 부정한 방법으로 의무를 다하지 않는 경우 법률에 따라 처벌받을 수 있습니다.

## 문의할 곳은

- 고용노동부 고객센터 1350

### 국민취업지원제도란 ?

2021년 1월 1일 「구직자 취업촉진 및 생활안정지원에 관한 법률」에 근거하여 시행하고 있는 한국형 실업부조입니다. 취업을 희망하는 분들에게 취업지원서비스를 종합적으로 제공하고, 저소득 구직자에게 최소한의 소득도 지원합니다.

국민취업지원제도 참여를 위한 자격요건에 해당되는 분들은 거주지 관할 고용복지+센터에서 관련 서비스와 수당을 지원받을 수 있습니다.



고용  
사다리

정부직접  
일자리

# 정부가 지원하는 직접일자리로 취업취약계층을 응원해요

고용 한파 속에서 움츠러들지 말고  
정부직접일자리에서 원하는 일을 찾아보세요.

일자리 내용은 • 2023년 상반기 정부지원 일자리 통합 공고(워크넷 [www.work.go.kr](http://www.work.go.kr))에서 확인

| 사업명              | 급여수준(원)                            | 채용인원<br>및 모집기간      | 지원 요건(자격)<br>및 우대사항  | 업무 내용 및<br>지원방법  |
|------------------|------------------------------------|---------------------|--|--|
| 신중년 경력형<br>일자리사업 | 최저시급 이상<br>(세부사업별<br>상이)           | 연중<br>(세부사업별<br>상이) | <ul style="list-style-type: none"> <li>• 지원자격               <ul style="list-style-type: none"> <li>- 50~70세 미만(근무장소<br/>가 복지관, 학교, 도서관, 행<br/>정기관인 경우 등 일부사업<br/>은 65세 미만)</li> <li>- 직무 관련 경력 3년 이<br/>상 또는 국가기술자격 산<br/>업기사 이상, 서비스분야<br/>1~2급 자격 보유자 등</li> </ul> </li> </ul> | <ul style="list-style-type: none"> <li>• 신중년의 경력 및 전<br/>문성을 살릴 수 있는<br/>지역서비스 일자리<br/>수행</li> <li>• 자치단체 공고 또는<br/>수행기관 공고 참조</li> </ul>  |
| 새일여성인턴           | 월 176만 460원<br>이상<br>(시간제 등<br>별도) | 연중                  | <ul style="list-style-type: none"> <li>• 지원자격               <ul style="list-style-type: none"> <li>- 새일센터에 구직등록한<br/>경력단절여성등</li> <li>*우선선발: 1년 이상 장기 경<br/>력단절 여성(경력 없는 30대<br/>이상 포함), 취업취약계층</li> </ul> </li> </ul>   | <ul style="list-style-type: none"> <li>• (내용) 일경험, 직장<br/>적응</li> <li>• (신청) 여성새로일하<br/>기센터 문의(1544-<br/>1199, <a href="http://saeil.mogef.go.kr">saeil.mogef.<br/>go.kr</a>)</li> </ul> |

| 사업명  | 급여수준(원)   | 채용인원 및 모집기간  | 지원 요건(자격) 및 우대사항  | 업무 내용 및 지원방법   |
|--|-----------|--------------|---|--|
| 국가기록물 정리사업 (통합 국가 기록물 정리 사업) (특수 유형 기록물 정리 사업) | 시급 9,620원 | 2023년 4월 ~   | <ul style="list-style-type: none"> <li>•지원자격 <ul style="list-style-type: none"> <li>- 신청일 현재 18세 이상으로 1일 8시간 근무가 가능한 자</li> </ul> </li> <li>•우대조건 <ul style="list-style-type: none"> <li>- 취업취약계층</li> <li>- 유사사업 참여 경험자</li> <li>- PC활용 가능자</li> </ul> </li> </ul>   | <ul style="list-style-type: none"> <li>•업무내용 <ul style="list-style-type: none"> <li>- 종이 및 특수유형 기록물 정리 및 등록</li> <li>- 전자기록물 상태검수</li> </ul> </li> <li>•지원방법 <ul style="list-style-type: none"> <li>- 워크넷(www.work.go.kr)을 통한 신청 원칙</li> <li>* 세부사항은 별도 채용 공고(4월 이후)</li> </ul> </li> <li>•문의처: 국가기록원 사회기록과(031-750-2186)</li> </ul> |
| 상수원관리 지역관리 (하천변쓰레기 수거사업)                       | 시급 9,620원 | 미정 (지자체별 상이) | <ul style="list-style-type: none"> <li>•모집지역 거주 주민</li> <li>•우대조건 <ul style="list-style-type: none"> <li>- (취업취약계층) 저소득층, 장애인, 장기실직자, 한부모가족, 북한이탈주민, 결혼이민자, 성매매피해자, 위기청소년, 갱생보호 대상자, 여성가장, 수형자로서 출소 후 6개월 미만자, 노숙인</li> </ul> </li> <li>•참여제한 조건은 채용기관 채용공고에 따름</li> </ul>  | <ul style="list-style-type: none"> <li>•하천변 쓰레기 수거</li> <li>•모집 시·군(읍면동)에 직접 신청 또는 워크넷을 통한 온라인 신청</li> </ul>   |
| 상수원관리 지역관리 (대청호 상류 유입하천 쓰레기 수거)                | 시급 9,620원 | 미정 (지자체별 상이) | <ul style="list-style-type: none"> <li>•지원자격 <ul style="list-style-type: none"> <li>- 모집지역 거주주민</li> </ul> </li> <li>•우대조건 <ul style="list-style-type: none"> <li>- (취업취약계층) 저소득층, 장애인, 장기실직자, 한부모가족, 북한이탈주민, 결혼이민자, 성매매피해자, 위기청소년, 갱생보호 대상자, 여성가장, 수형자로서 출소 후 6개월 미만자, 노숙인</li> </ul> </li> <li>•참여제한 조건은 채용기관 채용공고에 따름</li> </ul> | <ul style="list-style-type: none"> <li>•하천변 쓰레기 수거</li> <li>•모집 시·군(읍면동)에 직접 신청 또는 워크넷을 통한 온라인 신청</li> </ul>   |



| 사업명                             | 급여수준(원)                        | 채용인원<br>및 모집기간                        | 지원 요건(자격)<br>및 우대사항   | 업무 내용 및<br>지원방법  |
|---------------------------------|--------------------------------|---------------------------------------|---|--|
| 산림재해<br>일자리<br>(산사태현장<br>예방단)   | 1일<br>7만 6,960원                | 4월 말까지<br>예정<br>(선발지역별로<br>다름, 별도 공고) | <ul style="list-style-type: none"> <li>• 지원자격               <ul style="list-style-type: none"> <li>- 2023년 재정지원 일자리 사업 종합지침의 공통 적용사항에서 정한 신청 자격 보유자</li> </ul> </li> <li>• 우대조건               <ul style="list-style-type: none"> <li>- 산림분야 일자리 근무 유경력자, 산림분야 자격증 소지자 등</li> </ul> </li> </ul>  | <ul style="list-style-type: none"> <li>• 산사태취약지역 순찰·응급조치, 주변 주민대피 등</li> <li>• 우편, 방문, 온라인접수(전자우편 등)</li> <li>* 자세한 사항은 해당 지자체 및 국유림관리소별 모집공고 참고)</li> </ul>   |
| 연안안전사고<br>예방활동<br>(연안안전<br>지킴이) | 시급<br>9,620원<br>(월 54만 8,340원) | 미정<br>(3~4월 예정)                       | <ul style="list-style-type: none"> <li>• 지원자격               <ul style="list-style-type: none"> <li>- 연안의 특성을 잘 아는 지역주민으로</li> <li>- 건강상태가 양호하고 연안사고 예방활동에 경험과 열의가 있는 사람</li> </ul> </li> <li>• 우대조건               <ul style="list-style-type: none"> <li>- 취업취약계층(6개월 이상 장기실업자, 저소득층, 결혼이민, 북한이탈주민, 여성가장)</li> <li>- 해양안전 분야 자격증 소지자</li> <li>- 유사업무(경찰, 소방, 군인, 교정) 경험자</li> </ul> </li> </ul> | <ul style="list-style-type: none"> <li>• 업무내용               <ul style="list-style-type: none"> <li>- 「연안사고 예방에 관한 법률」 제16조에 따른 해양경찰 임무의 보조지원</li> <li>- 연안체험활동이 이루어지는 장소나 출입통제장소 등에서의 순찰·지도 및 위험표지판 등 안전관리시설물에 대한 점검</li> <li>- 연안안전지킴이 활동 구역 내 연안사고 발견 시 초동조치</li> <li>- 그 밖에 연안사고 예방에 필요한 조치</li> </ul> </li> <li>• 지원방법               <ul style="list-style-type: none"> <li>- 제출서류 : 지원서, 개인정보 수집·활동 동의서, 주민등록등본, 반명함 사진1장, 우대조건 증빙서류(www.kcg.go.kr에서 자세한 정보 확인 및 신청양식 다운로드)</li> </ul> </li> <li>• 접수처               <ul style="list-style-type: none"> <li>- 우편 및 방문접수(활동 희망 해양경찰서 해양안전과)</li> </ul> </li> </ul> |

| 사업명                                     | 급여수준(원)   | 채용인원<br>및 모집기간                                | 지원 요건(자격)<br>및 우대사항  | 업무 내용 및<br>지원방법   |
|---|---|---|--|---|
| 박물관·미술관<br>진흥지원<br>(사립박물관 전문<br>인력 지원)  | 월 190만원<br>~260만원<br>(보유한 자격<br>상황에 따라<br>차등 지원, 상세<br>붙임 확인) | '22.12월~<br>'23.8월                            | <ul style="list-style-type: none"> <li>•지원자격               <ul style="list-style-type: none"> <li>- 학예인력 : 학예사 자격증 취득자(1-3급 정학예사, 준학예사) 준학예사 시험합격자로서 박물관·미술관 경력 6개월 이상 근무 경력자</li> <li>* 단, 2022년 예비인력지원사업 지원자 중 지속 근무자의 경우 지원 가능</li> <li>- 교육인력 : 학예사 자격증 취득자(1-3급 정학예사, 준학예사) 교사(중등교사, 초등교사, 유치원정교사)·문화예술교육사 취득자로서 박물관·미술관 1년 이상 근무 경력자 교사(중등교사, 초등교사, 유치원정교사)·문화예술교육사 취득자 학사학위 이상 취득자로서 박물관·미술관 및 문화예술교육관련 기관 2년 이상 근무 경력자</li> </ul> </li> <li>•우대조건               <ul style="list-style-type: none"> <li>- 청년층(34세 이하) 및 재정 지원 일자리사업 취약계층 가산점(5%)</li> </ul> </li> </ul> | <ul style="list-style-type: none"> <li>•(사업목적) 박물관 전문인력 채용지원을 통한 박물관 전시·교육프로그램으로 사립 박물관 운영 활성화 및 대국민서비스 제고</li> <li>•(수행업무) 박물관 자료의 수집·관리 및 조사·연구, 박물관 전시 기획·운영·관리·홍보, 박물관 교육프로그램 기획·운영·관리·홍보</li> <li>•(광고) (사)한국박물관협회 누리집(museum.or.kr) 및 워크넷 누리집(www.work.go.kr)</li> <li>•(지원서 제출) (사)한국박물관협회 전문인력지원사업 담당(curator2011@hanmail.net/02-795-0958)</li> </ul> |
| 국학진흥<br>정책기반조성<br>(국학진흥<br>청년일자리<br>창출) | 월 117만원~<br>월 390만원<br>(업무종류별<br>상이)                          | '23. 1월 ~<br>7월 중<br>(업무종류별<br>모집기간 일부<br>상이) | <ul style="list-style-type: none"> <li>•지원자격(업종별 일부 상이)               <ul style="list-style-type: none"> <li>- 연령기준 : 39세 이하</li> <li>- 고용상태 : 미취업자 및 이에 준하는 자</li> <li>- 학력사항 : 학사 및 전문학사 학위 이상 소지자</li> </ul> </li> <li>•우대조건               <ul style="list-style-type: none"> <li>- 업종별 관련 업무 유경험자 및 관련학과 박사학위 이상 소지</li> </ul> </li> </ul>   | <ul style="list-style-type: none"> <li>•전통기록유산 국역 및 디지털화 사업 추진을 위한 청년 일자리 제공</li> <li>•안내 : 누리집(www.koreastudy.or.kr, www.ikcc.or.kr)에서 청년일자리 채용 공고 확인(054-851-0761, 041-981-9900)</li> <li>•신청 및 서류 제출 : 온라인 신청(recruit.koreastudy.or.kr, www.ikcc.or.kr)</li> </ul>   |

| 사업명                                    | 급여수준(원)  | 채용인원<br>및 모집기간           | 지원 요건(자격)<br>및 우대사항   | 업무 내용 및<br>지원방법   |
|--|--|--------------------------|---|---|
| 사업장미세먼지<br>관리<br>(미세먼지 불법<br>배출 예방·감시) | '23년 최저임금<br>이상  | 상시<br>(지자체별 모집<br>공고 예정) | <ul style="list-style-type: none"> <li>• 재정지원 일자리사업 종합 지침의 공통 적용사항에서 정한 신청자격 보유자</li> <li>• 우대조건 <ul style="list-style-type: none"> <li>- 취업보호대상 및 6개월 이상 장기 실직자, 관련 산업체 은퇴인력, 환경자격증 소지자, 최근 3년 이내 전역 장병 등</li> </ul> </li> <li>※ 가산점(국가보훈관계법령에 따른 취업보호 및 지원 대상자)</li> </ul>  | <ul style="list-style-type: none"> <li>• 미세먼지 배출 공장, 불법 소각, 공시장 비산먼지, 약취 등 대기사업장 지도점검 업무보조 등</li> <li>• 온·오프라인 방식(자세한 사항은 해당 지자체 모집공고 참고)</li> </ul>  |
| 하천·하구<br>쓰레기 정화사업                      | 최저시급<br>(9,160원)                                       | 미정<br>(지자체별 상이)          | <ul style="list-style-type: none"> <li>• 모집지역 거주 주민</li> <li>• 우대조건 <ul style="list-style-type: none"> <li>- 저소득층, 장애인, 장기실직자, 한부모가족, 북한이탈주민, 결혼이민자, 성매매피해자, 위기청소년, 갱생보호 대상자, 여성가장, 수형자로서 출소 후 6개월 미만자, 노숙인</li> </ul> </li> <li>• 참여제한 조건은 채용기관 채용공고에 따름</li> </ul>  | <ul style="list-style-type: none"> <li>• 하천변 쓰레기 수거</li> <li>• 모집 시군구(읍면동)에 직접 신청 또는 워크넷을 통한 온라인 신청</li> </ul>  |
| 디지털격차해소<br>기반조성(디지털<br>역량강화교육)         | 강사<br>월 175만원<br>서포터스<br>월 100만원<br>※근무형태에<br>따라 임금 변경 | 3월 이후<br>지역별 개별<br>공고 예정 | <ul style="list-style-type: none"> <li>• 강사 <ul style="list-style-type: none"> <li>• 아래 1개 이상 또는 그에 준하는 자격을 갖춘 자 <ul style="list-style-type: none"> <li>- 전문대학 이상 IT관련학과 졸업자 이상</li> <li>- IT관련 국가자격증 또는 국제자격증 소지한 자</li> <li>- 정보화교육(보조강사) 관련 경력 1년 이상인 자</li> <li>- 디지털배움터 우수 서포터즈교육생</li> </ul> </li> </ul> </li> <li>• 서포터스 <ul style="list-style-type: none"> <li>• 아래 1개 이상 또는 그에 준하는 자격을 갖춘 자 <ul style="list-style-type: none"> <li>- 고교 졸업 또는 동등학력 소지자로 ICT 기본 활용소양을 갖춘 자(전공무관)</li> <li>- 고용강사 보조가 가능한 디지털 역량 보유자</li> <li>- 디지털배움터 우수 교육생</li> </ul> </li> </ul> </li> </ul> | <ul style="list-style-type: none"> <li>• 강사 업무내용 <ul style="list-style-type: none"> <li>• 교육 코디네이터*, 교육 시행 등</li> </ul> </li> <li>*교육생 디지털 역량 수준 파악, 교육과정 설계, 디지털 진로 컨설팅 등</li> <li>• 교안 개발 및 교육생 학습 관리 등</li> <li>• 서포터스 업무내용 <ul style="list-style-type: none"> <li>• 교육 보조</li> <li>• 센터 방문자를 대상 디지털 이용 관련 애로사항 해결(디지털 헬프 데스크 운영)</li> <li>• 필요시, 기초·생활 교육 시행 가능</li> </ul> </li> <li>• 신청방법 <ul style="list-style-type: none"> <li>3월 이후 디지털배움터 누리집을 통해 공고 예정(디지털배움터.kr)</li> </ul> </li> </ul> |

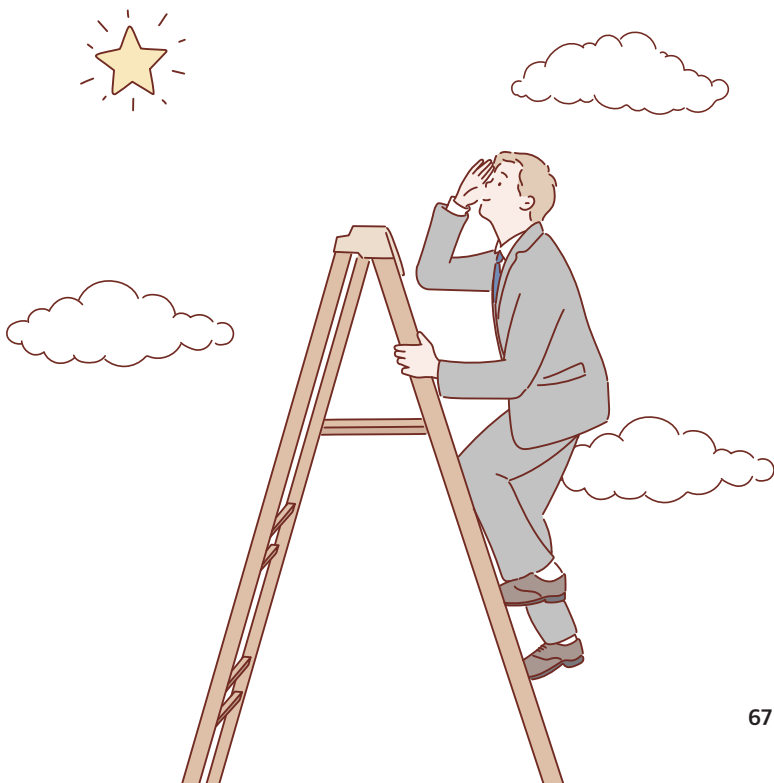



고용  
사다리

데이터  
라벨링  
·검수

# 인공지능(AI) 시대의 새 일자리를 제공합니다

데이터 산업 발전의 발판이 될  
인공지능 학습용 데이터 구축사업에 도전하세요.

- 지원대상은** • 데이터 라벨링, 검수 등의 업무에 관심이 있는 모든 국민
- 지원내용은** • 근무한 만큼에 대한 임금
- 신청방법은** • 온라인 신청 : AI 허브-클라우드 소싱 참여란(aidatacs.aihub.or.kr/  
클라우드 소싱 플랫폼 혹은 데이터 구축업체 누리집
- 문의할 곳은** • 한국지능정보사회진흥원 AI허브 담당자(☎053-230-4287)
- 일자리 정보는** • 과학기술정보통신부, 한국지능정보사회진흥원 AI허브(www.aihub.or.kr)  
• 인공지능 학습용 데이터 가공 일자리 정보를 한눈에 볼 수 있는 시스템을  
마련, 취업 정보와 전문교육·훈련 사업 등을 순차적으로 안내

## 인공지능 학습용 데이터 구축 일자리란?

인공지능(AI) 시대 새로운 일자리로서 인공지능 학습용 데이터 구축(수집, 가공, 검수 등)에 시간과 장소에 구애받지 않고, 원하는 시간대에 원하는 장소에서, 하고 싶은 만큼 근무할 수 있는 일자리입니다. 데이터 가공 업무가 숙련되면 품질 검수 관리자 역할을 하게 되어 성장도 가능합니다.

**내게 필요한  
정부 서비스를  
쉽게 찾고 싶다면?**

**키워드로  
서비스  
바로 찾아가기!**

연령별, 분야별로 일자리를 소개합니다.  
확인하고 바로 찾아가세요.

## 청년

- 스마트팜청년창업보육센터 ..... 24
- 창업성공 패키지 ..... 25
- 해외취업지원 ..... 26
- 청년일경험지원 ..... 27
- 국민취업지원제도 ..... 60
- 해외취업지원(K-Move 스쿨) ..... 115
- 청년 일자리 도약 장려금 ..... 116
- 청년창업사관학교 ..... 117
- 청년내일채움공제 ..... 118
- 신사업창업사관학교 ..... 204

## 취업 취약계층

- 구직자 도약보장 패키지 ..... 20
- 정부직접일자리 ..... 62
- 장애인자립자금대여사업 ..... 180
- 장애인 창업점포 지원 ..... 181
- 국민내일배움카드 ..... 193
- 건설근로자 무료취업 지원 ..... 203
- 채용정보검색 ..... 208

# 일자리

## 여성

- 여성 워크넷 ..... 128
- 여성기업종합지원센터 ..... 130
- 여성새로일하기센터 ..... 131
- 여성가장 창업자금지원 ..... 140

## 중장년 노년

- 고령자 인재은행 ..... 144
- 시니어 인턴십 사업 ..... 145
- 노인일자리 및 사회활동 지원 ..... 146
- 귀농 농업창업 및 주택구입 지원사업 ..... 192
- 중장년내일센터 ..... 201



안정된 주거를 지원하는 정보를 소개합니다.



## 신혼부부

뉴·홈(New:Home) ..... 50

행복주택 ..... 53

(예비)신혼부부 지원 ..... 54

신혼희망타운 ..... 54

영구임대주택 ..... 54

국민임대주택 ..... 54

장기전세주택 ..... 54

매입임대주택 ..... 55

## 취약계층

전세임대 ..... 31

공공분양주택 ..... 55

긴급주거지원 ..... 56

취약계층 주거지원 ..... 56

주거급여 ..... 58

임차급여 ..... 58

주택개량 지원 ..... 59

에너지바우처 ..... 170

어떤 돌봄이 필요한가요?  
대상에 따라 한눈에 찾아가요!

## 영유아 아동 청소년

|                     |     |
|---------------------|-----|
| 3+3 부모육아휴직제         | 10  |
| 영유아보육료              | 41  |
| 쉼터 퇴소청소년 자립지원수당     | 47  |
| 0~5세 보육료 지원         | 88  |
| 첫만남 이용권             | 90  |
| 영유아 건강검진            | 94  |
| 방과 후 보육료 지원(12세 이하) | 96  |
| 초등돌봄교실              | 97  |
| 지역아동센터              | 99  |
| 다함께돌봄센터             | 132 |

## 장애인

|                 |     |
|-----------------|-----|
| 장애아동수당          | 176 |
| 영유아 발달 정밀검사비    | 177 |
| 장애인 보조기기 구입비 지원 | 178 |

# 돌봄

## 어르신

- 노인 장기요양 시설·재가서비스 ..... 147
- 보훈 재가복지서비스 지원(노인) ..... 148
- 의료급여수급자 노인 틀니 지원 ..... 149
- 치매 치료 관리비 지원 ..... 150
- 치매안심센터(전국 256개 보건소) ..... 151
- 노인맞춤돌봄서비스 ..... 153

## 여성

- 산모·신생아 건강관리 서비스 ..... 92
- 그밖의 연장형 보육료 지원(다문화·저소득층) ..... 101
- 임산부 및 영유아 영양플러스 ..... 133
- 맘편한 임신 원스톱 서비스 ..... 134
- 행복출산 원스톱서비스 ..... 136

폭력과 학대로 고통받는 사람이 주위에 있나요?  
이웃을 도울 수 있는 방법이 있습니다.



여유와 즐거움을 드리는  
생활 속 다양한 문화 서비스를 찾아보세요.



아이들과 부모의 안정된 삶을  
지원합니다.



## 자녀 가족

### 건강

- 청년마음건강지원 사업 ..... 14
- 영유아 건강검진 ..... 94
- 국민행복카드 ..... 125
- 임산부 및 영유아 영양플러스 ..... 133
- 건강보험 임신·출산 진료비 지원 ..... 137

## 지원금

|                    |    |
|--------------------|----|
| 부모급여               | 11 |
| 저소득 청소년부모 아동양육비 지원 | 16 |
| 영유아보육료             | 41 |
| 0~5세 보육료           | 88 |
| 3~5세 유치원 학비        | 91 |
| 아동수당               | 95 |

## 교육 돌봄

|                             |     |
|-----------------------------|-----|
| 산모·신생아 건강관리 서비스             | 92  |
| 초등돌봄교실                      | 97  |
| 초중고생 교육정보화 지원(저소득층 인터넷 통신비) | 98  |
| 지역아동센터                      | 99  |
| 가족돌봄휴가                      | 103 |
| 복권기금 꿈사다리 장학사업              | 105 |
| 취약계층 아동통합서비스(드림스타트)         | 127 |



은퇴 후의 삶을 즐겁고 건강하게 보내도록 도와주는 다양한 서비스를 찾아보세요.

# 은퇴 가족

## 일자리

|                          |     |
|--------------------------|-----|
| 고령자 인재은행                 | 144 |
| 시니어 인턴십 사업               | 145 |
| 노인일자리 및 사회활동 지원          | 146 |
| 귀농 농업창업 및 주택구입 지원사업      | 192 |
| 중장년내일센터                  | 201 |
| 아름다운 이야기할머니(6070 이야기예술인) | 228 |



## 건강

- 노인 장기요양 시설·재가서비스 ..... 147
- 의료급여수급자 노인 틀니 지원 ..... 149
- 치매 치료 관리비 지원 ..... 150
- 치매안심센터(전국 256개 보건소) ..... 151
- 노인맞춤돌봄서비스 ..... 153
- 무류인공관절 지원사업 ..... 163
- 생애주기별 국가건강검진제도 ..... 236



## 돌봄

- 독거노인·장애인 응급안전안심서비스 ..... 45
- 노인 장기요양 시설·재가서비스 ..... 147
- 보훈 재가복지서비스 지원(노인) ..... 148
- 노인맞춤돌봄서비스 ..... 153
- 고령 운전자 교통안전교육 ..... 154
- 기초연금 ..... 172
- 119안심콜 서비스 ..... 244

전체 가구 셋 중 하나는 1인 가구.  
1인 가구가 많아지면 힘이 되는  
서비스를 소개합니다.



## 주거

|               |     |
|---------------|-----|
| 통합공공임대주택      | 32  |
| 행복주택          | 32  |
| 뉴:홈(New:Home) | 50  |
| 전세임대주택        | 52  |
| 공공 기숙사        | 53  |
| 산업단지형 행복주택    | 165 |

## 생활

|                    |     |
|--------------------|-----|
| 청년마음건강지원 사업        | 14  |
| 독거노인·장애인 응급안전안심서비스 | 45  |
| 119안심콜 서비스         | 244 |

결혼 후 아직 자녀가 없는  
가족, 예비 신혼부부를 위한  
맞춤형 지원을 찾아 보세요.

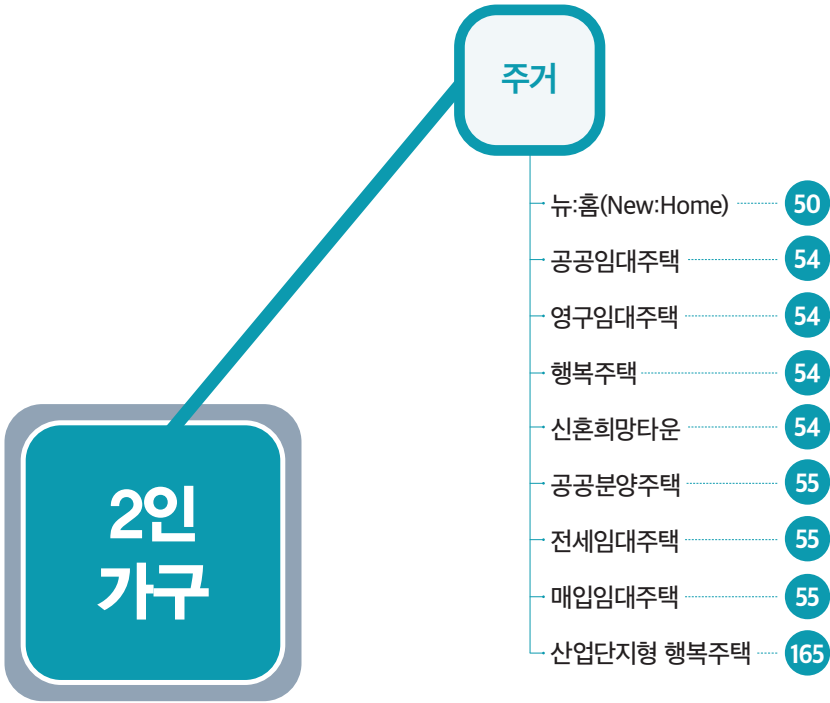

생애주기별  
국민생활 서비스

# 아동 청소년



**출생 후부터 성장기까지  
다양한 돌봄 서비스로  
부모는 든든하고  
아이는 신나는 일상을!**



두 아이를 키우는 김민우·설민아 씨 부부는  
'첫만남 이용권' 덕분에 양육비 부담을 다소나마  
덜었다고 합니다.

## 세심한 지원 덕분에 양육 부담을 덜었어요!

몇 달 전 둘째 아이를 낳았어요.

200만원이 적립되어 있는

국민행복카드를 지급받았답니다.

저희 가족에게는 정말 큰 금액입니다.

아이가 태어나며 이것저것 준비할 게 많은데

**첫만남 이용권**으로 부담을 덜 수 있게 되었습니다.

얼마 전에는 70개월 된 첫째 아이가 건강검진을 받았어요.

총 8번의 무료 건강검진 중 마지막 검진이었어요.

**영유아 건강검진** 덕분에 별탈없이 무럭무럭 자라고 있습니다.

Q 만 0~5세 보육료 지원 금액이 궁금해요.

A 아이 나이에 따라 28만원부터 51만 4,000원까지 지원합니다.

Q 산모·신생아 건강관리 서비스를 이용하고 싶은데 기준 중위소득 150% 이하에 해당하지 않아요.

A 소득 기준을 초과하더라도 지자체별로 소득 기준을 완화하여 예외 지원이 가능합니다.

Q 영유아 건강검진 시 어떤 검진을 받게 되나요?

A 문진, 신체계측, 발달평가, 부모 교육 및 상담, 구강검진 등을 받게 됩니다.

Q 장애아동의 방과 후 교육료 지원 금액이 궁금해요.

A 50%에 달하는 27만 9,500원을 지원합니다.



## 어린이집에 보내야 하는 우리 아이의 보육료가 부담되나요?

**0~5세 보육료** 지원 제도가 있습니다.

아이 나이에 따라 28만원부터 5만 4,000원까지  
폭넓게 지원합니다.

어린이집을 이용하는 0세부터 5세 아이가  
국적과 주민등록번호를 보유했다면  
보육료 지원제도를 꼭 이용하세요.  
지자체에 보육료 지원을 신청한 날부터 즉시,  
양육수당에서 보육료로 변경하여 신청했다면  
15일 이전은 신청일부터 지원해요.

온라인 신청은 복지로에서,  
방문 신청은 읍면동 주민센터  
전국 어디서나 가능해요!



**지원대상은** • 어린이집 이용 영아(0~5세반)로 국적, 주민등록번호 보유

**지원내용은** • 보육료 지원  
 - 지자체에 보육료 지원을 신청한 날부터 지원  
 - 단, 양육수당에서 보육료로 변경 신청한 경우 15일 이전에 신청하면 신청일 부터 해당 월 보육료 지원, 16일 이후에는 다음달 1일부터 지원  
 ※보육서비스 간 변경 기준이 상이하므로 상세한 사항은 문의

| 연령  | 연령 기준(2023년)   | 지원금액(월 기준/2022년) |
|-----|--|------------------|
| 0세아 | 2022년 1월 1일 이후 출생 아동   | 51만 4,000원       |
| 1세아 | 2021년 1월 1일~2021년 12월 31일  | 45만 2,000원       |
| 2세아 | 2020년 1월 1일~2020년 12월 31일  | 36만 4,000원       |
| 3세아 | 2019년 1월 1일~2019년 12월 31일  | 28만원             |
| 4세아 | 2018년 1월 1일~2018년 12월 31일  |                  |
| 5세아 | 2017년 1월 1일~2017년 12월 31일<br>(취학유예 아동일 경우 2016년 1월 1일<br>~2016년 12월 31일) |                  |

※단, 「유아교육법」 제24조 및 동법 시행령 제29조에 따라 유치원과 어린이집 등에서 누리 과정을 제공 받는 유아에 대한 무상보육 기간은 3년을 초과할 수 없음

**신청방법은** • 온라인 신청 : 복지로([www.bokjiro.go.kr](http://www.bokjiro.go.kr))  
 • 방문 신청 : 읍면동 주민센터(전국 어디서나)

**문의할 곳은** • 보건복지상담센터(☎129)



보육료 신청을 17일에 한 경우 언제부터 지원되나요?



16일 이후에 신청했다면 다음달 1일부터 지원됩니다.

# 경제적 어려움 때문에 신생아 양육 물품 구입을 망설이나요?

**첫만남 이용권**이 있습니다.

양육에 필요한 것들을 준비할 수 있도록  
국민행복카드를 지급합니다.

- 지원대상은**
- 2022년 1월 1일 이후 출생아로서 출생신고되어 주민등록번호를 부여 받은 아동
- 지원내용은**
- 출생아 1인당 200만원의 바우처 지급(국민행복카드)  
※시설보호아동의 경우 현금(아동발달지원계좌) 지급
  - 유희·사행 업종, 레저업종, 면세점 등 지급목적을 벗어난 업종을 제외한 전 업종에서 사용 가능
  - 아동출생일(주민등록일)로부터 1년간 사용 가능
- 지급시기는**
- 신청 후 30일 이내
- 신청방법은**
- 방문 신청 : 아동 주소지 행정복지센터
  - 온라인 신청 : 복지로([www.bokjiro.go.kr](http://www.bokjiro.go.kr)) 또는 정부24([www.gov.kr](http://www.gov.kr))
- 문의할 곳은**
- 보건복지상담센터(☎129)

# 유치원에 다니는 아이들을 위한 지원은 없나요?

**3~5세 유치원 학비** 제도가 있습니다.

국공립 및 사립유치원을 다니는 아이가 있다면 꼭 신청하세요.  
교육비와 방과후 과정비를 지원합니다.

## 지원대상은

- 국·공·사립유치원에 다니는 3~5세 유아
  - 유치원·어린이집의 공통 교육과정인 '누리과정'을 제공받는 유아
  - 보호자의 소득수준과 관계없이 전 계층 지원

## 지원내용은

- 취학대상 아동이 취학을 유예하는 경우
  - 유예한 1년에 한해서만 5세아 무상교육비 지원(취학유예 통지서 제출)
- 유치원 조기입학을 희망하는 1~2월생으로 3세 반에 취원한 유아 포함
- 유아에 대한 무상교육기간은 3년을 초과할 수 없음  
(취학유예아에 대해서도 무상교육기간은 3년을 초과할 수 없음)
- 유아학비(유치원) - 보육료(어린이집) - 가정양육수당 간 중복 지급 불가
- 반드시 보호자의 서비스 이용 신청에 의해서만 효력 발생

| 교육비                            | 방과후 과정비                      |
|--------------------------------|------------------------------|
| 국·공립유치원 월 10만원<br>사립유치원 월 28만원 | 국·공립유치원 월 5만원<br>사립유치원 월 7만원 |

## 신청방법은

- 온라인 신청 : 복지로(www.bokjiro.go.kr)
- 방문 신청 : 읍면동 주민센터

## 문의할 곳은

- e-유치원시스템(☎1544-0079, www.childschool.go.kr)

## 임신 중이거나 갓난아이가 있어 병원에 가기가 꺼려지나요?

**산모·신생아 건강관리 서비스**를 이용하세요.

임신 중에도 출산 후에도 산모·신생아 건강관리사가 가정을 방문해  
산후 회복과 양육을 도와드려요.

아이를 데리고 병원을 오가는 일이  
번거롭고 불편하지 않나요?  
아이와 산모의 건강관리를  
집에서 편안하게 받을 수 있는  
산모·신생아 건강관리 서비스를 이용하세요.

건강관리사가 일정 기간 동안  
출산 가정을 방문하여  
산모의 산후 회복과  
신생아의 양육을 도와드려요!



Q

서비스 이용권은  
사용기한이 따로 있나요?

A

출산일로부터 60일 이내에  
사용해야 합니다.

**지원대상은**

- 산모 및 배우자 등 해당가구의 건강보험료 본인 부담금 합산액이 기준 중위소득 150% 이하 금액에 해당하는 출산가정
  - ※소득기준을 초과하더라도 지방자치단체별 소득기준 완화하여 예외 지원 가능
  - ※예외 지원 : 희귀난치성질환·장애인·새터민·결혼이민·미혼모 산모, 쌍생아·셋째자녀 이상 출산 가정 등

**지원내용은**

- 산모·신생아 건강관리사가 일정 기간 출산 가정을 방문하여 산모의 산후 회복과 신생아 양육을 도와주는 서비스 이용권(바우처)을 지원
- 신청기한 : 출산예정일 40일 전부터 출산일로부터 30일까지
- 유효기간 : 출산일로부터 60일 이내(바우처 잔량이 있는 경우라도 60일이 경과되면 바우처 소멸)
  - ※단, 미숙아·선천성 이상아 출산 등으로 입원한 경우는 퇴원일로부터 60일 이내 (이 경우에도 출산일로부터 120일 또는 출산예정일로부터 60일 중 늦은 날짜가 경과 하면 바우처 소멸)

**신청방법은**

- 온라인 신청 : 복지포(www.bokjiro.go.kr)
- 방문 신청 : 관할 보건소

**문의할 곳은**

- 보건복지상담센터(☎129)

**+ 더 알고 싶어요!**

**아래의 경우는 온라인 신청이 안 됩니다.  
산모의 주민등록 주소지 보건소를 방문하여 신청하세요.**

- 외국국적의 가구원이 있는 경우
- 산모 또는 배우자가 가구원이 아닌 다른 사람의 피부양자로 등재되어 있는 경우
- 19세 이상의 가구원 중 공동인증서가 없는 가구원이 있는 경우
- 배우자가 없는 산모의 경우
  - ※가구원 : 주민등록 및 건강보험이 함께 등재된 가족(산모, 배우자, 자녀)

# 우리 아이가 건강하게 성장하는지 불안하고 걱정되나요?

**영유아 건강검진** 제도에 문을 두드리세요.

생후 14일부터 7개월까지

8차례에 걸친 검진으로 건강을 지켜드립니다.

**지원대상은** • 생후 14일부터 7개월까지의 영유아(건강보험가입자 및 의료급여수급권자)

**지원내용은** • 주기 : 영유아 특성을 고려하여 월령에 따라 8차례 검진

| 구분 | 1차        | 2차       | 3차        | 4차         |
|----|-----------|----------|-----------|------------|
| 일반 | 생후 14~35일 | 생후 4~6개월 | 생후 9~12개월 | 생후 18~24개월 |
| 구강 | -         | -        | -         | 생후 18~29개월 |

| 구분 | 5차         | 6차         | 7차         | 8차         |
|----|------------|------------|------------|------------|
| 일반 | 생후 30~36개월 | 생후 42~48개월 | 생후 54~60개월 | 생후 66~71개월 |
| 구강 | 생후 30~41개월 | 생후 42~53개월 | 생후 54~65개월 | -          |

- 검진항목 : 문진, 신체계측, 발달평가, 부모 교육 및 상담, 구강검진
- 비용 : 본인부담 없음(건강보험가입자는 건강보험재정, 의료급여수급권자는 국고 및 지방비로 부담)

**신청방법은** • 영유아 초기(1차) 검진은 국민건강보험공단에 검진 신청 후 수검 가능

**문의할 곳은** • 국민건강보험공단(☎1577-1000)

- www.nhis.or.kr
- The건강보험 앱

# 아동수당은 언제까지 받을 수 있나요?

**아동수당**은 8세 미만 모든 아동에게  
매월 25일 10만원씩  
현금으로 지급하는 제도입니다.

## 지원대상은

- 국내에 거주하는 8세 미만(0~95개월) 대한민국 모든 아동
  - 부모가 외국인이어도 아동이 한국 국적이면 요건 충족
  - 「국적법」에 따른 복수국적자 포함
  - 「재한외국인처우기본법」에 따른 '특별기여자'
- 주민등록번호가 부여된 아동
  - 사회복지 전산관리번호(의료급여 전산관리번호) 부여 대상자 포함
  - 「주민등록법」에 따른 거주 불명자 중 실제 거주지가 확인되는 자 포함

## 지원내용은

- 아동 1인당 매월 10만원 지급
- 매월 25일 현금 지급 원칙
  - 조례로 정하는 경우 지역사랑상품권 지급 가능
- 수급 아동이 90일 이상 국외 체류하는 경우 지급 정지
  - ※아동수당은 보육료, 양육수당 등 다른 복지급여와 상관없이 지급
  - 연령·국적 및 주민등록 요건이 충족되면 지급

## 신청기간은

- 출생신고 후 언제든지 신청 가능
- 보호자 등의 신청이 반드시 필요
  - '행복출산 원스톱 서비스'를 통해 출생신고 시 한 번에 신청 가능
- 출생 후 60일 이내(출생일 포함) 신청 : 출생일이 속하는 달부터 소급 지급

## 신청방법은

- 복지로([www.bokjiro.go.kr](http://www.bokjiro.go.kr))
- 정부24([www.gov.kr](http://www.gov.kr))
- 아동 주소지 또는 거주지 등 전국 읍면동 주민센터 방문

## 문의할 곳은

- 보건복지상담센터(☎129, [www.129.go.kr](http://www.129.go.kr))



# 방과 후 혼자 있는 아이가 걱정됩니다. 어린이집에 맡기면 지원이 있나요?

**방과 후 보육료 지원(12세 이하)** 제도가 있습니다.

비장애아동에게는 매월 10만원씩

장애아동에는 보육료 50%를 지원합니다.

**지원대상은** •차상위 이하(법정 저소득층 포함) 및 장애아동에 해당되는 취학아동

**지원내용은** •방과 후에 어린이집을 하루 4시간 이상 이용하는 경우 지원

| 조건     |   | 지원금액   |
|--------|---|--|
| 비장애 아동 | • 일일 4시간 이상 이용  | • 월 10만원   |
| 장애 아동  | • 교사 대 아동 비율을 1:3으로 반 편성<br>• 방과 후 및 장애아보육 보수교육과정을 이수한 교사 별도 배치 | • 장애아 보육료의 50% 지원 (27만 9,500원)                                   |
|        | • 교사 대 아동 비율(1:3)을 준수하지 않거나 방과 후 및 장애아보육 보수교육과정을 이수한 교사 별도 배치   | • 정부지원시설 : 월 10만원<br>• 정부미지원시설 : 시·도지사가 정한 만 5세아 보육료 수납 한도액의 50% |

※6개월 이내 방과 후 장애아보육 보수교육과정 이수를 전제로 교사배치 시 별도교사로 간주

※방학 중 하루 8시간 이상 이용하는 경우 비장애아동 월 20만원, 장애아동 장애아보육료 100% 지원(이용 일자에 따라 일할 계산하여 지원)

**신청방법은** •온라인 신청 : 복지포([www.bokjiro.go.kr](http://www.bokjiro.go.kr))

•방문 신청 : 아동 주소지 읍면동 주민센터

**문의할 곳은** •보건복지상담센터(☎129, [www.129.go.kr](http://www.129.go.kr))

•임신육아종합포털 아이사랑 헬프데스크

(☎1566-3232, [www.childcare.go.kr](http://www.childcare.go.kr))

# 퇴근할 때까지 아이를 어떻게 돌봐야 하나 고민이세요?

**초등돌봄교실**은 아이가 안전하게,  
외롭지 않게 시간을 보낼 수 있도록  
교육과 놀이 서비스를 무료로 제공합니다.

**지원대상은** • 맞벌이, 저소득층, 한부모가정 등 방과 후 돌봄이 필요한 가정의 초등학생

**지원내용은** • 오후 시간대 초등돌봄 서비스 무료 제공  
• 학교 여건에 따라 저녁 시간까지 초등돌봄교실 연장 운영

| 구분     | 내용   |
|--------|--|
| 초등돌봄교실 | <ul style="list-style-type: none"> <li>• 오후돌봄교실 : 맞벌이, 저소득층, 한부모 가정 등 돌봄이 필요한 가정의 초등학생<br/>※학부모 수요 및 학교 여건을 고려, 초등 전 학년으로 확대 운영</li> <li>• 저녁돌봄교실 : 오후 돌봄에 참여한 학생 중 추가 돌봄이 필요한 가정의 자녀</li> </ul> |
|        | <ul style="list-style-type: none"> <li>• 창의성 신장을 위한 단체활동 프로그램 및 독서·글쓰기 등 개인 활동 및 급·간식 지원<br/>※급·간식비는 수익자 부담(교육비 지원대상은 학생 전액 무상)</li> </ul>   |

※동일 시간대 지역아동센터 및 청소년 방과 후 아카데미 중복 이용 불가

**신청방법은** • 온라인 신청 : 정부24([www.gov.kr](http://www.gov.kr))  
• 방문 신청 : 자녀 재학 학교 초등돌봄교실

**문의할 곳은** • 시도 교육청·교육지원청, 자녀 재학 학교(초등돌봄교실 업무 담당자)  
• 방과후학교 포털시스템([www.afterschool.go.kr](http://www.afterschool.go.kr))

# 컴퓨터와 인터넷이 없어 아이 교육이 걱정되나요?

**초중고생 교육정보화 지원(저소득층 인터넷 통신비)**을 이용하세요.  
컴퓨터와 인터넷 통신비 지원으로  
교육 격차 없는 교실을 만듭니다.

## 지원대상은

- 국민기초생활보장 수급자, 차상위계층 등 기타 저소득층
  - 시도 교육청의 기준에 따라 지원 대상 및 학년 범위 다름
  - 1세대 1자녀 지원으로 형제자매 간 중복 지원 배제
  - 신청자 가구원(학생의 부모, 형제, 자매)의 소득과 재산 기준으로 가구별 소득 인정액을 산정하여 대상자 선정

## 지원내용은

- PC 지원 : 1세대 1대(초중고)
- 인터넷 통신비 지원 : 1세대 월 1회(초중고) - 무료(1만 7,600원 상당)  
※시도별 기준에 따라 유해차단서비스(월 1,650원 상당) 지원

## 신청방법은

- 온라인 신청 : 교육비 원클릭 신청 시스템(oneclick.moe.go.kr)
- 방문 신청 : 주소지 읍면동 주민센터

## 문의할 곳은

- 보건복지상담센터(☎129)
- 교육비 중앙상담센터(☎1544-9654)

## + 더 알고 싶어요!

### 초중고생 교육정보화 지원 사업

온라인 학습과 정보 접근을 원활하게 할 수 있도록 저소득층 가정의 학생에게 노트북과 인터넷 통신비를 지원해주는 사업입니다.

# 아이의 돌봄과 교육을 위해 믿고 맡길 곳을 찾으시나요?

**지역아동센터**를 찾아보세요.

방과 후 돌봄이 필요한 아동에게  
종합 복지 서비스를 제공합니다.

## 지원대상은

- 18세 미만의 아동으로서 초등학교 및 중학교에 재학 중인 아동
  - 센터 이용아동의 50% 이상 우선돌봄아동 (저소득, 장애·다문화·한부모·조손 가정, 기타 돌봄이 필요하다고 시·군·구청장이 인정한 아동) 배정

## 지원내용은

- 운영시간 : 월~금요일 포함 주 5일, 1일 8시간 이상 운영(필수운영시간 포함)
  - 학기 중 : 14:00~20:00(필수 운영시간)
  - 방학(단기방학 포함) : 12:00~17:00(필수 운영시간)
- 지역아동센터 운영 프로그램

| 구분     | 내용                          |
|--------|-----------------------------|
| 보호     | 아동보호, 일상생활 지도, 급식제공, 위생지도 등 |
| 교육     | 학교생활 준비, 숙제지도, 독서지도 등       |
| 복지     | 사례관리, 상담, 정서적 지원, 부모교육 등    |
| 문화     | 문화체험, 견학, 캠프, 놀이활동 지원 등     |
| 정서     | 연고자 및 아동 상담, 정서 프로그램        |
| 지역사회연계 | 인적·물적자원 연계, 지역복지 활동 등       |

## 신청방법은

- 방문 신청 : 주소지 읍면동 주민센터, 시군구청, 지역아동센터 등
- 온라인 신청 : 정부24 온종일돌봄 원스톱 서비스(www.gov.kr)

## 문의할 곳은

- 시군구청, 읍면동 주민센터
- 보건복지상담센터(☎129)
- 아동권리보장원 지역아동돌봄사업부 (☎02-6454-8500)

# 한부모 가정인데 소득이 적어 자녀 양육에 어려움이 있나요?

**저소득 한부모가족 아동양육비 등 지원** 제도를 통해  
아동의 양육비부터 학용품비, 생활보조금까지  
생활비 부담을 덜어드립니다.

## 지원대상은

- 아동양육비 : 지원대상자로 결정된 저소득 한부모 가구의 18세 미만 아동
- 추가아동양육비 :
  - 조손가족, 35세 이상 미혼 한부모가족의 5세 이하 아동
  - 25~34세 이하 한부모가족의 18세 미만 아동
- 학용품비 : 한부모가족(조손가족 포함)의 중학생 및 고등학생
- 생활보조금 : 한부모가족 복지시설에 입소한 저소득 한부모가족(조손가족 포함)

## 지원내용은

| 구분        | 내용   |
|-----------|--|
| 아동 양육비    | • 저소득 한부모가족의 18세 미만 자녀 1인당 아동 양육비 (월 20만원) 지급  |
| 추가 아동 양육비 | • 조손가족 및 35세 이상 미혼 한부모의 5세 이하 자녀 1인당월 5만원 지급<br>• 25~34세 이하 청년 한부모의 5세 이하 자녀 1인당 월 10만원 지급<br>• 25~34세 이하 청년 한부모의 6~18세 미만 자녀 1인당 월 5만원 지급 |
| 학용품비      | • 한부모가족(조손가족 포함)의 중학생 및 고등학생 자녀 1인당 연 9만 3,000원의 학용품비 지급   |
| 생활 보조금    | • 한부모가족 복지시설에 입소한 저소득 한부모 가족(조손가족 포함)에 대해 가구당 월 5만원 지급   |

## 신청방법은

- 온라인 신청 : 복지로([www.bokjiro.go.kr](http://www.bokjiro.go.kr))
- 방문 신청 : 주소지 읍면동 주민센터

## 문의할 곳은

- 가족상담전화(☎1644-6621, [www.mogef.go.kr](http://www.mogef.go.kr))

# 생계를 위해 연장근무를 해야 하는데 아이를 맡길 데가 없나요?

**그밖의 연장형 보육료 지원(다문화·저소득층) 제도**는 생계 때문에 근무시간을 늘려야 하는 가정에 야간과 휴일 보육료를 지원합니다.

**지원대상은** • 0~2세 연장보육료, 3~5세 누리과정 보육료, 다문화 보육료 및 장애아 보육료 (취학 전) 지원 아동

**지원내용은**

| 구분              | 지원 내용   | 지원 금액   |
|-----------------|---|---|
| 야간 연장 보육료       | <ul style="list-style-type: none"> <li>•매월 지원한도액 : 60시간</li> <li>•평일 19:30~24시</li> <li>토 15:30~24시</li> </ul>                      | <ul style="list-style-type: none"> <li>•일반 아동 : 시간당 4,000원</li> <li>•장애 아동 : 시간당 5,000원</li> </ul>  |
| 야간 12시간 보육료     | <ul style="list-style-type: none"> <li>•어린이집을 야간에만 이용하는 경우</li> <li>•19:30~익일 07:30</li> </ul>                                      | <ul style="list-style-type: none"> <li>•0세 : 51만 4,000원</li> <li>•1세 : 45만 2,000원</li> <li>•2세 : 37만 5,000원</li> <li>•3세 이상 : 28만원</li> </ul> |
| 24시간 보육료        | <ul style="list-style-type: none"> <li>•주간 보육도 이용하고 야간 보육이 불가피하다고 판단되는 아동</li> <li>- 부모가 야간에 경제활동을 하거나 한부모 또는 조손가정의 아동 등</li> </ul> | <ul style="list-style-type: none"> <li>•0세 : 77만 1,000원</li> <li>•1세 : 67만 8,000원</li> <li>•2세 : 56만 2,000원</li> <li>•3세 이상 : 42만원</li> </ul> |
| 휴일 (토요일 제외) 보육료 | <ul style="list-style-type: none"> <li>•정부지원 일 보육료×150% 지원 (지정시설은 100% 지원)</li> </ul>   | <ul style="list-style-type: none"> <li>※일 보육료 : 정부지원 단가× 휴일보육일 수/26일</li> <li>※보육 가능일 수로 공휴일 제외</li> </ul>                                    |

**신청방법은** • 방문 신청 : 아동 주소지 읍면동 주민센터

**문의할 곳은**

- 보건복지상담센터(☎129, www.129.go.kr)
- 아이사랑 헬프데스크(☎1566-3232, www.childcare.go.kr)

# 아픈 가족을 돌봐야 하는데 휴직이 가능한지 잘 모르겠다고요?

**가족돌봄휴직** 제도를 꼭 알아두세요.  
가족 중에 누군가 질병, 사고, 노령으로  
돌봄이 필요할 때 휴직이 가능합니다.

- 지원대상은**
- 계속 근로기간이 6개월 이상인 근로자
- 지원내용은**
- 가족(부모, 자녀, 배우자, 배우자의 부모)이 질병, 사고, 노령으로 인해 돌봄이 필요한 경우에 사용할 수 있는 휴직 제도
    - ※단, 사업주가 거부할 수 있는 사유에 해당되지 않아야 함
    - ※가족돌봄휴직 신청 시 사업주는 특별한 사유가 없는 한 휴직하도록 해야 하고 이를 위반한 경우 500만원 이하의 과태료 부과
  - 사용 기간
    - 연 90일까지 사용, 1회 사용 시 최소 30일 이상 사용하여야 함
    - 1년에 90일을 사용하였다더라도 다음 해에 90일 사용 가능
      - ※1년을 나누는 기준 : 입사일, 회계연도 등 회사 사정에 따라 정할 수 있으나 특별히 정한 바가 없으면 근로자 입사일 기준
- 신청방법은**
- 가족돌봄휴직을 시작하려는 날의 30일 전까지 가족돌봄휴직 기간 중 돌보는 대상인 가족의 성명, 생년월일, 돌봄이 필요한 사유, 돌봄휴직 개시 예정일, 가족돌봄휴직을 종료하려는 날, 가족돌봄휴직 신청 연월일, 신청인 등에 대한 사항을 적은 문서를 사업주에게 제출
- 문의할 곳은**
- 고용노동부 상담센터(☎1350)

## 긴급하게 가족을 돌봐야 할 상황이 발생했나요?

**가족돌봄휴가** 제도가 있습니다.  
급작스레 가족을 돌봐야 할 때  
연간 10일의 휴가를 사용할 수 있습니다.

- 지원대상은** • 계속 근로기간이 6개월 미만 근로자도 가능
- 지원내용은** • 가족(조부모, 부모, 자녀, 배우자, 배우자의 부모, 조손가정 손자녀)이 질병, 사고, 노령 및 자녀의 양육으로 인해 긴급하게 가족을 돌보는 목적으로 사용할 수 있음.  
• 사용 기간: 연 10일, 하루 단위 사용 가능
- 신청방법은** • 휴가를 사용하려는 날, 돌봄대상 가족의 성명·생년월일, 신청연월일, 신청인 등을 적은 문서를 사업주에게 제출
- 문의할 곳은** • 고용노동부 상담센터(☎1350)





# 학교 밖 청소년들이 학업 복귀나 사회 진출에 어려움을 겪고 있나요?

**학교 밖 청소년 지원** 프로그램을 통해

상담지원, 교육지원, 직업체험, 취업지원 등  
공평한 기회를 얻을 수 있도록 응원합니다.

## 지원대상은

- 9세 이상 24세 이하 학교 밖 청소년
  - 초·중학교 입학 후 3개월 이상 결석하거나 취학의무를 유예한 청소년
  - 고등학교에서 제적·퇴학 처분을 받거나 자퇴한 청소년 또는 미진학자

## 지원내용은

- 학교 밖 청소년의 특성에 맞는 학업복귀 및 진로체험 프로그램 제공

| 구분      | 내용   |
|---------|--|
| 상담      | 초기상담 및 욕구파악, 심리·진로·가족관계 등 문제상담                   |
| 교육      | 취학·재입학 등 복교 지원, 상급학교 진학 지원, 검정고시 지원 등            |
| 진로 및 취업 | 직업체험이나 진로교육활동 또는 직접적인 경제활동 참여나 취업을 지원하는 활동 등     |
| 자립      | 생활, 문화공간, 의료지원, 정서지원, 경제교육, 법률교육 등               |
| 건강검진    | 상담 및 진찰, 혈액검사, 구강검진 등<br>(9세 이상 18세 이하 학교 밖 청소년) |
| 기타      | 프로그램 참여자 급식 지원 등                                 |

## 신청방법은

- 온라인 신청 : 학교밖청소년지원센터 꿈드림([www.kdream.or.kr](http://www.kdream.or.kr))
- 방문 신청 : 전국 학교밖청소년지원센터

## 문의할 곳은

- 청소년전화(☎1388, 휴대전화는 국번+1388, [www.cyber1388.kr](http://www.cyber1388.kr))
- 학교밖청소년지원센터 꿈드림([www.kdream.or.kr](http://www.kdream.or.kr))

# 역량과 잠재력을 갖춘 중·고생이 집안 형편으로 꿈을 포기했나요?

**복권기금 꿈사다리 장학사업**이 있습니다.

저소득층 가정의 학생을 대상으로  
교육 프로그램과 장학금을 지원합니다.

## 선발대상은

- 국내 중학교 및 고등학교 재학생 중 역량과 잠재력을 갖춘 저소득층 가정 혹은 긴급 구난사유에 해당하는 학생

## 지원내용은

- 장학금(대학 졸업 시까지 매월, 단 SOS는 한시 지원), 교육 프로그램 (1:1 멘토링, 나눔멘토링, 멘토링캠프, 진로·진학·취업 컨설팅 등)

## 선발절차는

- 꿈(장기 지원), SOS(단기 지원) 유형으로 선발

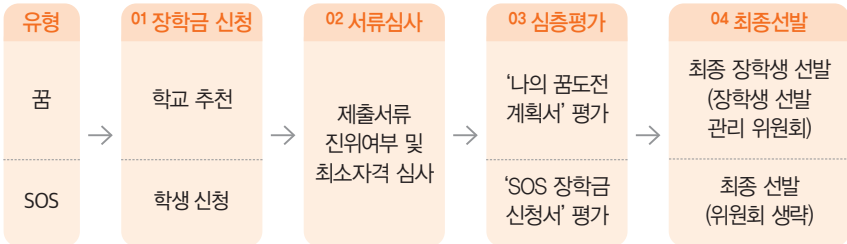

## 신청방법은

- 온라인 신청 : 소속학교(교사)가 한국장학재단 학자금지원시스템 (<http://eduman.kosaf.go.kr>)에 서류 제출

## 문의할 곳은

- 한국장학재단 ☎1599-2000

# 세계를 무대로 꿈을 펼치고 싶은 저소득 가정의 청소년인가요?

**드림장학금(우수고등학생 해외유학장학금) 제도**가  
해외대학 입학에 희망하는 고등학생에게  
학비와 체재비를 지원합니다.

## 지원대상은

- 다음의 조건을 모두 충족하는 자
  - 국적 : 대한민국
  - 소득 : 신청일 기준 기초생활수급자 또는 차상위계층인 자
  - 학년 : 국내 고등학교 2학년, 3학년 재학(예정) 중 해외대학 입학에 희망하는 자
  - 성적 : 신청 시점을 기준으로 고교 재학 중 직전 학기까지 전체 학기 동안 이수한 국어, 영어, 수학, 과학, 한국사, 사회, 전문교과II 과목 중 석차 2등급 이내 또는 성취도(학점) A 이상인 과목들의 이수 단위 합계가 24단위 이상 (3학년) 또는 12단위 이상(2학년)

## 지원내용은

| 구분                        | 대상   | 지원금액  |
|---------------------------|--|---|
| 유학준비생<br>(고등학생,<br>국내장학생) | 유학준비생으로<br>선발된 고등학생                        | • 해외대학 진학을 위한 학업장려비<br>지원<br>- 고2 월 50만 / 고3 월 70만원 |
| 유학생<br>(대학생,<br>해외장학생)    | 유학준비생 중<br>해외대학에 최종 합격하여<br>유학생으로 전환 선발된 자 | • 학비와 체재비 지원<br>- 연간 최대 6만 USD 이내                   |

## 신청방법은

- 온라인 신청 : 한국장학재단(www.kosaf.go.kr)
- 학생 본인 또는 교육청 추천자로 서류심사 후 인·적성검사, 심층면접을 통해 선발

## 문의할 곳은

- 한국장학재단(☎1599-2000)

생애주기별  
국민생활 서비스

# 청년· 대학생



**우리에게 힘이 되는  
다양한 지원 덕분에  
희망을 잃지 않고  
내일을 꿈꿀 수 있어요!**



학업과 아르바이트를 병행하는  
25세 하현수 씨는 '일반상환 학자금 대출'을 받고  
열심히 학업에만 열중할 수 있게 되었습니다.

## 이런 학자금 대출은 처음이에요!

가정 형편이 넉넉하지 못하지만  
어릴 적부터 컴퓨터공학 분야에서 일하는 것이  
꿈이었고, 한 번도 포기한 적 없었거든요.  
바라던 대학에 합격했지만  
공부에만 전념할 수는 없었습니다.  
이곳저곳으로 아르바이트를 하러 다녀야 했죠.

**일반상환 학자금 대출 제도**를 알게 되었어요.  
취업 후에 대출금을 상환하면 된다는 거예요.  
졸업 후에는 해외취업에 도전할 생각이예요.  
이를 위해 **K-Move스쿨**에서 맞춤형 연수를 할 계획이에요.  
청년에게 힘을 주는 제도가 있으니 이렇게 든든하네요!

Q 국가장학금 지원 대상이 궁금해요!

A 학자금 지원 8구간 이하 대학생 중 성적 및 이수학점 기준을 충족하는 경우입니다.

Q 영어 실력이 부족하면 한국형 온라인 공개강좌(K-MOOC)를 이용하기 힘든가요?

A 강좌에 한국어 자막과 영어 자막이 제공됩니다.

Q 청년창업사관학교에서 기술지원도 제공하나요?

A 제품설계부터 시제품 제작 등 제품개발 기술과 장비를 지원합니다.

Q 농어촌 학자금 대출을 받으려고 하는데 이자율은 어떻게 되나요?

A 입학금, 수업료 등의 등록금 전액은 무이자 용자입니다.

# 불안정한 경제 상황으로 학업을 지속하기 어려운가요?

**국가장학금 지원(대학생)** 제도가 있습니다.

형편이 어려운 대학생에게

폭넓은 교육비 지원으로 힘을 심습니다.

## 지원대상은

- 대한민국 국적을 소지하고 국내 대학에 재학 중이며, 학자금 지원 8구간 이하 대학생 중 성적 및 이수학점(100점 만점에 80점 이상, 12학점 이수) 기준을 충족하는 경우

※기초·차상위는 70점 이상, 신입생 및 장애학생은 성적기준 미적용

## 지원내용은

| 구분                      | 대상                                      | 연간 지원금액                  |
|-------------------------|---|--------------------------|
| 국가장학금 I유형<br>(학생직접지원형)  | 기초 / 차상위계층                              | 첫째 700만원<br>둘째 등록금 전액 지원 |
|                         | 1~3구간                                   | 520만원                    |
|                         | 4~6구간                                   | 390만원                    |
|                         | 7~8구간                                   | 350만원                    |
| 국가장학금 II유형<br>(대학연계지원형) | 대학에서 자체 기준을 마련해 선발·지원<br>(저소득층부터 우선 지원) |                          |
| 다자녀 장학금<br>(세 자녀 이상)    | 기초 / 차상위계층                              | 첫째 700만원<br>둘째 등록금 전액지원  |
|                         | 1~3구간                                   | 520만원                    |
|                         | 4~8구간                                   | 450만원                    |
|                         | 8구간 이하 셋째 이상 자녀                         | 등록금 전액 지원                |

## 신청방법은

- 온라인 신청 : 한국장학재단([www.kosaf.go.kr](http://www.kosaf.go.kr))

## 문의할 곳은

- 한국장학재단(☎1599-2000)

# 국내외 양질의 온라인 수업을 듣고 싶은가요?

## 한국형 온라인 공개강좌(K-MOOC)는

우수한 국내외 강좌를 무료로 수강할 수 있는 서비스로  
기준 이상 점수를 받으면 이수증을 발급합니다.

**지원대상은** • 대한민국 모든 국민

**지원내용은**

- K-MOOC 누리집과 앱에서 무료 수강
- 4년제 대학, 전문대학, 출연연구기관, 공익법인 등에서 온라인 교육콘텐츠 제공
- 강좌에 한국어 자막 및 영어 자막 제공
- 특정 분야에 대한 심도 있는 학습을 위해 복수 강좌로 구성된 커리큘럼 운영
- 강좌별 이수 기준 이상 점수 획득 시 이수증 발급

**신청방법은** • 온라인 신청 : K-MOOC 누리집(www.kmooc.kr), K-MOOC 앱

**문의할 곳은** • K-MOOC(☎1811-3118)

### + 더 알고 싶어요!

#### K-MOOC, 이렇게 활용하고 있어요!

- 청소년 : 대학 진학 대비 전공 탐색 및 진로설계 등에 활용
- 대학(원)생 : 사전수업 준비 및 심화(보충) 학습, 전과 학생의 선수 학습
- 일반 성인 학습자 : 적성과 관심사에 따라 수준별 학습, 최신 지식·정보 습득
- 구직자·재직자 : 직업·직무 능력 향상, 최신 정보 습득
- 교수 : 거꾸로 학습(Flipped Learning)을 통한 수업 활동 다양화
- 대학 : 학습 데이터 분석을 통한 교수·학습 전략 개발, 거꾸로 학습 등 교수 학습 혁신 촉진



# 등록금과 생활비를 마련하느라 학업에만 전념하기 힘든가요?

**일반상환 학자금 대출** 제도를 이용하세요.

등록금과 생활비 부담을 덜 수 있도록

낮은 이자, 긴 기간으로 학자금을 대출해드립니다.

국내 고등교육기관 학부생, 대학원생, 학점은행 학습자라도

학자금 지원 구간 제한 없이

저이율 고정금리로 최장 20년까지 대출 가능!

이제 학업에만 전념할 수 있어요.

## 지원대상은

|          |  |  |  |  |
|----------|--|--|--|--|
| 신청<br>대상 | 대상   | <ul style="list-style-type: none"> <li>• 국내 고등교육기관 학부생, 전문기술석사 및 대학원생, 학점은행제 교육훈련기관 학습자 (외국대학 제외)</li> </ul> |  |  |
|          | 연령   | <ul style="list-style-type: none"> <li>• 55세 이하 (55세 이전 입학자는 59세까지)</li> </ul>                               |  |  |
|          | 성적<br>기준   | 학부   | <ul style="list-style-type: none"> <li>• 신입생 : 제한 없음</li> <li>• 재학생 : 직전학기 이수학점 12학점(또는 소속대학 최소 이수학점) 이상, 성적 70/100점(C학점) 이상</li> <li>※장애인은 적용 제외</li> </ul> |  |
|          |  | 대학원  | <ul style="list-style-type: none"> <li>• 신입생 : 제한 없음</li> </ul>  |  |
|          |  | 학점<br>은행제  | <ul style="list-style-type: none"> <li>• 재학생 : 직전학기 성적 70/100점(C학점) 이상</li> <li>※장애인은 적용 제외</li> </ul>   |  |
|          | 소득<br>기준   | <ul style="list-style-type: none"> <li>• 학자금지원 구간 제한 없음</li> </ul>   |  |  |
| 신용<br>요건 | <ul style="list-style-type: none"> <li>• 학자금대출 연체자 및 금융채무불이행자 등 대출 제한</li> </ul> |  |  |  |

## 지원내용은

| 대출금리         | • 고정금리(연 1.70%)  |  |              |         |      |       |              |         |              |         |        |       |         |              |            |
|--------------|--|--|--------------|---------|------|-------|--------------|---------|--------------|---------|--------|-------|---------|--------------|------------|
| 대출조건         | 학부   | <ul style="list-style-type: none"> <li>• 등록금 : 당해학기 소요액 전액</li> <li>※대출금액 총 한도 : 대학(전문대학 포함) 4,000만원, 5, 6년제 대학 6,000만원, 의/치의/한의계열 대학 : 9,000만원</li> <li>• 생활비 : 연 300만원(학기당 150만원)</li> </ul>   |              |         |      |       |              |         |              |         |        |       |         |              |            |
|              | 대학원  | <ul style="list-style-type: none"> <li>• 등록금 : 당해학기 소요액 전액</li> <li>(등록금대출 총 한도)</li> </ul> <table border="1"> <thead> <tr> <th colspan="2">구분</th> <th>총 한도</th> </tr> </thead> <tbody> <tr> <td rowspan="2">석사 과정</td> <td>일반·특수/전문기술석사</td> <td>6,000만원</td> </tr> <tr> <td>전문/의·치의·한의계열</td> <td>9,000만원</td> </tr> <tr> <td rowspan="2">박사 과정*</td> <td>일반·특수</td> <td>9,000만원</td> </tr> <tr> <td>전문/의·치의·한의계열</td> <td>1억 2,000만원</td> </tr> </tbody> </table> <p>*석·박사 통합과정 포함</p> | 구분           |         | 총 한도 | 석사 과정 | 일반·특수/전문기술석사 | 6,000만원 | 전문/의·치의·한의계열 | 9,000만원 | 박사 과정* | 일반·특수 | 9,000만원 | 전문/의·치의·한의계열 | 1억 2,000만원 |
|              |  | 구분   |              | 총 한도    |      |       |              |         |              |         |        |       |         |              |            |
|              |  | 석사 과정  | 일반·특수/전문기술석사 | 6,000만원 |      |       |              |         |              |         |        |       |         |              |            |
| 전문/의·치의·한의계열 |  |  | 9,000만원      |         |      |       |              |         |              |         |        |       |         |              |            |
| 박사 과정*       | 일반·특수  | 9,000만원  |              |         |      |       |              |         |              |         |        |       |         |              |            |
|              | 전문/의·치의·한의계열   | 1억 2,000만원   |              |         |      |       |              |         |              |         |        |       |         |              |            |
| 학점 은행제       | <ul style="list-style-type: none"> <li>• 학습비 : 당해학기 소요액 전액(학점인정과정만 해당)</li> <li>※대출금액 총 한도 : 4,000만원</li> <li>※생활비대출 없음</li> </ul> |  |              |         |      |       |              |         |              |         |        |       |         |              |            |
| 대출기간         | 학부 대학원   | • 최장 20년(거치기간 10년 + 상환기간 10년) 이내에서 선택  |              |         |      |       |              |         |              |         |        |       |         |              |            |
|              | 학점 은행제   | • 최장 18년(거치기간 8년 + 상환기간 10년) 이내에서 선택   |              |         |      |       |              |         |              |         |        |       |         |              |            |

## 신청방법은

- 온라인 신청 : 한국장학재단(www.kosaf.go.kr)

## 문의할 곳은

- 한국장학재단(☎1599-2000)

Q

대출 상환 방식에 대해 알고 싶어요!

A

CMS 자동이체 상환은 납입일을 지정해 지속적으로 자동이체 또는 즉시 상환하는 방식이고, 가상계좌 상환은 은행을 선택한 후 부여받은 일회용 계좌에 입금하는 방식입니다.

# 미취업청년으로 생활비와 주거비 마련에 어려움을 겪고 있나요?

**청년·대학생 소액금융 지원** 제도를 통해  
취업활동에 전념하며 자금 걱정을 덜 수 있도록  
작은 힘이 되어 드립니다.

## 지원대상은

- 34세 이하의 대학(원)생, 미취업청년 또는 사회초년생  
(중소기업 재직 1년 이하인 자)  
\* 연소득 3,500만원을 초과하거나, 대기업 등에 재직하는 자는 지원대상에서 제외.

## 신청기준은

- 서민금융진흥원으로 보증을 신청, 지원자격 등에 대한 심사를 통해 보증이 승인될 경우, 대출기관에서 최종적인 대출심사를 통해 대상자 선정

## 지원내용은

- 대학생·미취업청년 등의 자금애로 해소를 위해 보증부 대출 지원
  - ① 일반생활자금은 6개월 내 최대 300만원 한도 내에서 지원
  - ② 특정용도자금(학업, 의료비, 주거비)는 1년 내 최대 900만원 한도 내에서 지원
    - 대출금리 : 연 3.6%~4.5% 이내(보증료 0.1%~1.0% 포함)
    - 대출한도 : 최대 1,200만원(1년 900만원 한도)
    - 상환방식 : 최장 8년 거치, 최장 7년 간 원금균등분할상환

## 신청방법은

서금융 App을 통해 신청 → 서민금융진흥원 비대면 심사 →  
은행 App을 통해 실행

## 문의할 곳은

- 서민금융콜센터 (☎1397)
- 사업전반 : 금융위원회 서민금융과(☎02-2100-2616)

## 관련 사이트

- 서민금융상품안내 : 서민금융진흥원(www.kinfa.or.kr)

# 해외취업을 위한 연수 교육비가 부담되나요?

**해외취업지원(K-Move 스킴)** 제도로 해외취업에 필요한  
기업맞춤형 연수교육비를 지원하고  
다양한 직무 교육도 제공합니다.

## 지원대상은

- 대한민국 국민으로서 해외취업에 결격사유가 없는 18~34세 이하인 청년
- 구인업체가 요구한 채용조건(연령 등)에 부합하는 자

## 지원내용은

- 해외취업에 필요한 기업맞춤형 연수교육(연수비의 80~100% 지원)
  - 단기(200시간 이상) : 1인당 최대 580만원 지원
  - 장기(600시간 이상) : 1인당 최대 800만원 지원
  - 트랙I(300시간 이상) : 1인당 최대 800만원 지원
  - 트랙II(800시간 이상) : 1인당 최대 1,350만원 지원
  - 대학연합과정(600시간 이상) : 1인당 1,200만원 지원
- 어학과정, 직무, 현장실습(OJT) 및 기타 교육(취업상담, 기업에티켓교육, 해당국가 소개 및 이해 등)
- IT, 경영사무, 의료, 패션, 디자인, 호텔서비스, 조리, 기계설계 등 다양한 직무 교육 제공

## 신청방법은

월드잡플러스 회원가입 → 마이페이지(이력서 작성) → 해외일자리찾기 →

'채용·모집' 탭에서 '해외연수' 선택 → 해외연수과정 선택 →

온라인 지원하기

- 온라인 신청 : 월드잡플러스(www.worldjob.or.kr)

## 문의할 곳은

- 한국산업인력공단(☎1644-8000)

# 청년을 정규직으로 채용하려는데 인건비가 부담되나요?

취업 애로 청년 채용 시 최장 1년 지원하는  
**청년 일자리 도약 장려금**을 신청하세요!

## 지원대상은

- 기업  
사업 참여 직전 1년간 평균 고용보험 피보험자 수가 5인 이상인 우선지원 대상기업 사업주  
※단, 성장유망업종, 미래유망기업, 지역주력사업 기업, 청년 창업기업 등은 5인 미만 이어도 지원
- 취업 애로 청년  
채용일 기준으로 6개월 이상 실업상태인 15세~34세 청년  
※단, 고졸 이하 학력, 국민취업지원제도 참여자, 고용촉진장려금 대상, 보호종료아동 등은 실업기간이 6개월 미만이어도 지원

## 지원내용은

- 신규로 채용한 청년 1인당 월 최대 80만원씩 최장 1년간 지원

## 신청방법은

- 청년일자리창출지원사업 누리집([www.work.go.kr/youthjob](http://www.work.go.kr/youthjob))

## 문의할 곳은

- 고용노동부 고객상담센터(☎1350)

### 청년 일자리 도약 장려금 사업이란?

중소기업 등에서 취업 애로 청년을 정규직으로 채용하여 6개월 이상 고용을 유지한 경우 1인당 월 최대 80만원씩 최장 1년간 지원합니다.

# 좋은 아이템과 혁신 기술이 있지만 공간과 사업비가 없어 고민인가요?

**청년창업사관학교**는 유망 창업 아이템이나  
혁신 기술을 가진 우수 창업자를 발굴해  
아이템 검증부터 사업화까지 함께합니다.

**지원대상은** • 39세 이하로 창업 3년 이내의 창업기업 대표자  
※제의 대상이 있으니 관련 누리집에서 확인

**지원내용은** • 915명, 예산 845.1억원

| 구분    | 내용  |
|-------|---|
| 창업인프라 | • 창업사업화에 필요한 창업공간, 네트워킹 공간 등  |
| 창업교육  | • 기업가정신 및 창업실무역량 등 체계적 기술창업교육   |
| 창업코칭  | • 전문인력을 1:1 배치하여 창업 전 과정 집중지원   |
| 사업비지원 | • 최대 1억원 이내(총사업비의 70% 내외)<br>※기술개발 및 시제품 제작비, 지적권 취득 및 인준비, 마케팅비 등 지원 |
| 기술지원  | • 제품설계부터 시제품 제작 등 제품개발 기술 및 장비 지원                                     |
| 연계지원  | • 정책자금 연계, 투자 연계, 판로 및 입지 등 지원  |

**신청방법은** • K-Startup 누리집([www.k-startup.go.kr](http://www.k-startup.go.kr))을 통한 온라인 신청·접수  
• 사업신청서, 신청 관련 기타 증빙자료 등 제출

**문의할 곳은** • 청년창업사관학교 누리집([start.kosmes.or.kr](http://start.kosmes.or.kr))  
• K-Startup 누리집([www.k-startup.go.kr](http://www.k-startup.go.kr))  
• 중소벤처기업부(☎1357) / 청년창업사관학교 창업지원처(☎055-751-9835)

## 청년은 경력 부족으로, 기업은 인력 부족으로 곤란한가요?

2023년 **청년내일채움공제**는 청년에게는  
초기 경력형성 기회를,  
중소기업에는 인력난 해소를 지원합니다.

본인, 기업 그리고 정부가 공동으로 적립해  
2년간 근속한 청년에게 성과보상금 형태로  
최대 1,200만원의 만기공제금을 드립니다.

청년, 기업, 정부의 기분 좋은 삼박자 협력으로  
노동의 보람과 저축의 즐거움을 누리세요.

Q

고용보험 가입한 지 12개월을 초과했는데  
지원대상에서 제외되나요?

A

고용보험 12개월 초과자 중  
6개월 이상 장기실직자는 가입 가능합니다.

## 지원대상은

- 15세~34세 이하의 5인 이상~50인 미만 건설·제조업 중소기업에 신규 취업한 청년 및 해당 청년을 채용한 중소기업
  - 고용보험 가입이력 12개월 이내 (3개월 이하/ 재학 중 이력 불포함)
  - 월 임금총액 300만원 이하 자
    - ※단, 고용보험 총 12개월 초과자 중 6개월 이상 장기실직자는 가입 허용
    - ※5인 이상 기업 원칙(벤처기업 등 일부 예외), 중견기업은 매출액 3,000억 원 미만 가능

## 지원내용은

- 노동시장 신규 진입 청년의 초기 경력형성을 지원하고 중소기업 인력 mismatch 해소를 위해 청년·기업·정부 3자가 공동적립

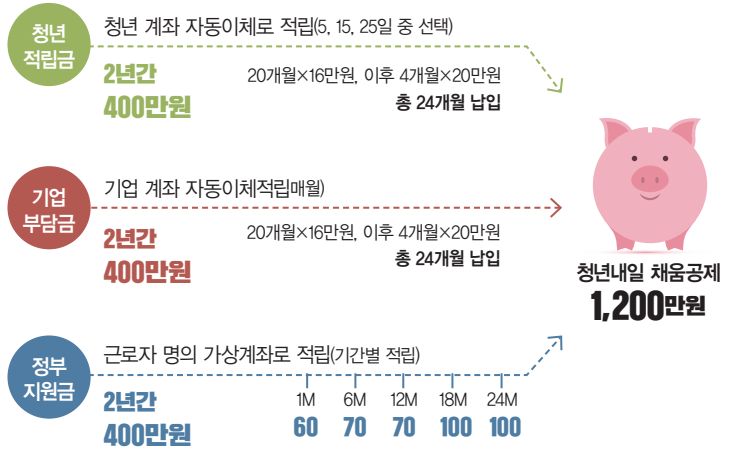

## 신청방법은

- 온라인 신청 : 청년내일채움공제([www.work.go.kr/youngtomorrow](http://www.work.go.kr/youngtomorrow))

청년내일채움공제 참여 신청 →

승인 후 가입 기한 내 청년내일채움공제 청약 신청([www.sbcplan.or.kr](http://www.sbcplan.or.kr))에서 청약 가입 완료

## 문의할 곳은

- 고용노동부 상담센터(☎1350)
  - ※1350 → 3번 고용·노동 분야 상담 → 8번 청년내일채움공제



# 농어촌 출신 대학생인데 등록금 마련이 어려운가요?

**농어촌 학자금 대출**로 학비 걱정을 해결하세요.  
등록금 전액을 무이자로  
대출해 드립니다.

## 지원대상은

|          | 대상  | 제외 사항  |
|----------|---|--|
| 자격<br>조건 | 농어촌 지역에 주소를 두고 6개월(180일) 이상 거주하고 있는 학부모(보호자)의 자녀(대학생) | • 농어업에 종사하지 않고 농어촌 지역에 6개월(180일) 이상 단순 거주하는 학부모의 자녀인 경우 : 소득 9분위(구간) 이상은 지원 대상 제외                |
|          | 농어촌 지역에 주소를 두고 6개월(180일) 이상 거주하며 농어업에 종사하는 대학 학부생 본인  | • 학생 본인 자격의 경우 : 농어업에 종사해야 하며 학부모의 농어촌 거주 및 농어업 종사 여부와 관계 없음                                     |
| 성적<br>요건 | 직전 학기 70/100점 이상, 12학점 이상 이수한 자                       | • 소속대학의 최저 이수학점이 12학점 미만일 경우 대학 학사규정에 의함   |
| 신용<br>요건 | 한국장학재단의 기본적 신용요건 충족                                   | • 대출제한 대상자 제외 : 재단 학자금 대출 연체 및 부실채권 보유자, 한국 신용정보원 신용도 판단정보(신용유역자) 및 공공정보 보유자(개인회생, 파산 등) 등 대출 제한 |

## 지원내용은

- 등록금 대출
  - 등록금(입학금, 수업료 등) 소요 전액 무이자 융자
  - 생활비, 기숙사비, 졸업앨범비 등은 제외

## 신청방법은

- 한국장학재단 누리집([www.kosaf.go.kr](http://www.kosaf.go.kr))

## 문의할 곳은

- 한국장학재단(☎1599-2000)

생애주기별  
국민생활 서비스

# 가족· 중장년



**일과 육아, 취업과 창업,  
어떤 선택을 해도  
튼튼한 지원이 있어  
힘을 낼 수 있어요!**



맞벌이 부부로 아이의 방과 후 생활이 늘 걱정인  
36세 워킹맘 서인아 씨는 '다함께돌봄센터' 덕분에  
안심하고 직장생활을 하고 있습니다.

## 다양한 돌봄지원으로 엄마, 아빠는 안심하고 아이는 즐겁게 생활해요!

맞벌이 부부라 아이가 방과 후에  
혼자 지내는 시간이 많아서 늘 걱정이었어요.  
하지만 이제 안심할 수 있어요.

**다함께돌봄센터**가 저희 부부의  
걱정을 해결해주었습니다.  
아이가 센터에서 적응을 잘하는지  
친구들과는 사이좋게 지내는지  
여러 가지 궁금하고 걱정되었는데요.

아이에게 물어보니  
센터에 가는 일이 마냥 즐겁다고 하네요.  
이제 아이 돌봄 걱정은 사라졌어요!

Q  
자녀가 몇 살일 때부터 양육수당을 받나요?

A  
2세부터 양육수당을 지원 받습니다.

Q  
육아휴직급여 특례 제도에서 부부 중  
두 번째 육아휴직자는 휴직을 얼마나 할 수 있나요?

A  
최대 1년입니다. 한 자녀에 대해 부부가  
각각 1년씩 사용할 수 있습니다.

Q  
여성 워크넷에서 제공하는 채용정보 내용이 궁금해요!

A  
회사명, 기업 형태, 채용 제목, 임금, 근무지역, 학력,  
경력, 등록일, 마감일, 제공처를 확인할 수 있습니다.

Q  
여성새로일하기센터의 여성창업 연계에 대한 지원내용이 궁금해요!

A  
예비창업자를 발굴하고 정보 제공,  
초기 상담과 창업교육을 제공합니다.

# 86개월 미만 아동을 집에서 돌보고 있나요?

**양육수당**은 시설을 이용하지 않고  
집에서 양육하는 가정에  
부모의 급여와 양육수당을 지원합니다.

## 지원대상은

- 어린이집, 유치원(특수학교 포함), 종일제 아이돌봄서비스 등을 이용하지 않는 가정양육 영유아
- 신청일 기준 취학 전 86개월 미만 영유아  
※유치원 : 유치원과 동일한 성격의 교과과정 시행 기관 포함

## 지원내용은

- 월령별 월 10만~20만원 양육수당 지원

| 연령(개월)      | 양육수당 | 연령(개월)      | 농어촌 양육수당   | 연령(개월)      | 장애아동 양육수당 |
|-------------|------|-------------|------------|-------------|-----------|
| 24~86<br>미만 | 10만원 | 24~35       | 15만 6,000원 | 24~35       | 20만원      |
|             |      | 36~47       | 12만 9,000원 | 36~86<br>미만 | 10만원      |
|             |      | 48~86<br>미만 | 10만원       |             |           |

※ 부모급여 도입에 따라 2022년 이후 출생아는 0~1세 부모급여 지원,  
2세부터 양육수당 지원

## 신청방법은

- 온라인 신청 : 복지로([www.bokjiro.go.kr](http://www.bokjiro.go.kr))
- 방문 신청 : 읍면동 주민센터

## 문의할 곳은

- 보건복지상담센터(☎129, [www.129.go.kr](http://www.129.go.kr))

# 복지 대상자인데 국가바우처 사용에 어려움이 있나요?

**국민행복카드**를 발급받으세요.  
국가바우처 사업을 이용할 경우  
전액 또는 일부를 지원합니다.

## 지원대상은

- 바우처사업 이용자
- ① 지역사회 서비스 투자 ② 산모·신생아 건강관리 지원
- ③ 가사·간병 방문 지원 ④ 장애인활동 지원 ⑤ 발달재활서비스
- ⑥ 언어발달 지원 ⑦ 발달장애인 부모상담 ⑧ 발달장애인 주간활동서비스
- ⑨ 청소년발달장애학생 방과 후 활동서비스 ⑩ 건강보험 임신·출산 진료비지원
- ⑪ 청소년산모 임신·출산 의료비지원 ⑫ 저소득층 기저귀·조제분유 지원
- ⑬ 보육료 ⑭ 유아학비 ⑮ 아이돌봄 지원 ⑯ 여성청소년 보건위생물품 지원
- ⑰ 에너지바우처 ⑱ 청년마음건강지원사업

## 지원내용은

- 바우처사업을 이용할 경우 서비스 이용 전액·일부 지원
- 각 사업별 소득기준에 따라 서비스 비용 지원금 및 개인부담금 상이

## 신청방법은

- 온라인 신청 : 복지로([www.bokjiro.go.kr](http://www.bokjiro.go.kr))
- 방문 신청 : 주소지 읍면동 주민센터

## 문의할 곳은

- 보건복지상담센터(☎129 [www.129.go.kr](http://www.129.go.kr))
- 사회서비스콜센터(☎1566-3232)

## 카드 발급처는

- 국민행복카드 발급 카드사에 신용 또는 체크카드로 신청
- ※신용·체크카드 발급이 어려운 대상자는 카드사에 전용카드 발급신청 가능
- 이용자 연령 및 바우처사업에 따라 읍면동 주민센터에서 카드신청 가능  
(한국사회보장정보원 발급)
- ※14세 미만, 75세 이상, 장애인활동지원 중 지적·자폐성 장애, 지역사회서비스 중 정신건강 토탈케어, 장애인·노인돌봄여행, 치매환자가족여행 서비스 이용자

# 육아휴직이 끝난 엄마 다음으로 아빠도 육아휴직이 필요한가요?

**육아휴직급여 특례**는 같은 아이에 대해  
부모가 순차적으로  
육아휴직을 할 수 있는 제도입니다.

**지원대상은** • 8세 이하 또는 초등학교 2학년 이하의 자녀(입양한 자녀 포함)가 있는 남녀  
근로자 모두

**지원내용은** • 같은 자녀에 대해 부모가 모두 육아휴직을 사용하는 경우 두 번째 사용한  
사람의 육아휴직 첫 3개월 급여를 통상임금의 100% 지급  
• 부부 동시 육아휴직 시 두 번째 육아 휴직자의 첫 3개월 중 겹치는 기간에  
대해서만 육아휴직급여 특례 미적용  
• 육아휴직을 순차적으로 사용할 경우 적용, 꼭 연속으로 사용할 필요는 없음

| 대상  | 두 번째 육아휴직자  |                           |
|-----|---|---------------------------|
| 기간  | <ul style="list-style-type: none"> <li>• 최대 1년(한 자녀에 대하여 부부가 각각 1년씩 사용 가능)</li> <li>• 1회에 한하여 분할 사용 가능</li> </ul> |                           |
| 지원금 | 첫 3개월   | • 통상임금 100% 지급(상한액 250만원) |
|     | 이후 기간   | • 통상임금 50% 지급(상한액 120만원)  |

**신청방법은** • 온라인 신청 : 고용보험(www.ei.go.kr)  
• 방문 신청 : 거주지 또는 사업장 소재지 관할 고용센터  
※ 육아휴직을 신청하려는 근로자는 휴직 개시 예정일의 30일 전까지 신청서를  
사업주에게 제출

**문의할 곳은** • 고용노동부 상담센터(☎1350)

# 아이가 건강하게 성장하고 있는지 불안하고 걱정되나요?

**취약계층 아동통합서비스(드림스타트)**는  
아이가 잘 성장할 수 있도록  
다양한 서비스를 제공합니다.

**지원대상은** • 임신부와 12세(초등학생) 이하 취약계층 아동 및 가족  
※기초생활수급 및 차상위계층, 법정한부모(조손가정 포함) 가정

**지원내용은** • 취약계층 아동에게 맞춤형 통합서비스 제공

| 구분     | 내용  |
|--------|---|
| 기본 서비스 | • 가정방문을 통한 서비스 대상 아동 및 부모와 주기적 면담 실시  |
| 필수 서비스 | • 아동의 전인적 발달을 지원하기 위해 아동발달 영역별 필수적인 프로그램 제공<br>※임산부, 영아, 유아, 초등 저학년, 초등 고학년<br>※건강검진, 예방접종, 영양교육, 자녀발달 및 양육교육, 산전 및 산후 검진 등 |
| 선택 서비스 | • 사정 결과에 따라 대상자별 맞춤형 서비스로 기본서비스, 필수 서비스 이외에 제공되는 서비스<br>※학습지원, 치과진료, 문화체험, 언어발달 및 심리지원서비스 등                                 |

**신청방법은** • 유무선 또는 방문 신청 : 시군구 드림스타트

**문의할 곳은** • 읍면동 주민센터  
• 보건복지상담센터(☎129)  
• 아동권리보장원(www.dreamstart.go.kr, ☎02-6454-8500)



# 다시 일하고 싶은 싶은 경력단절여성인가요?

**여성 워크넷**에서 원하는 일자리를 찾으세요.  
취업가이드와 여성우대 채용정보를  
수시로 제공합니다.

**지원대상은** • 여성 구직자

**지원내용은** • 경력단절여성 취업가이드 및 여성우대 채용정보 제공

| 구분                  | 내용   |
|---------------------|--|
| 여성 구직자<br>최다지원 채용정보 | • 워크넷에 등록된 채용정보 중 여성 구직자가 가장 많이<br>지원한 채용정보 제공             |
| 채용정보 제공             | • 회사명, 기업 형태, 채용 제목, 임금, 근무지역, 학력, 경력,<br>등록일, 마감일, 제공처 확인 |



# 아이를 믿고 맡길 곳이 없어 불안하고 걱정되나요?

**아이돌봄 서비스**를 이용하면 아이돌보미가 가정으로 찾아가  
식사와 놀이활동, 보육 시설 등·하원까지  
든든하게 도와드립니다.

## 지원대상은

- 시간제 : 맞벌이·한부모가정, 다자녀가정 등의 12세 이하 아동(종합형 포함)
- 영아종일제 : 생후 3~36개월 영아

## 지원내용은

- 취업부모 등의 12세 이하 자녀의 집으로 찾아가 돌봄서비스 제공

| 구분 | 시간제  | 영아 종일제   |
|----|--|--|
| 내용 | <ul style="list-style-type: none"> <li>• 아이돌보미가 집으로 찾아가 임시보육, 놀이활동, 준비된 식사 및 간식 챙겨주기, 보육 시설·초등학교 등 등·하원 동행 등</li> <li>※종합형 : 시간제 돌봄+아동 관련 가사 추가</li> </ul> | <ul style="list-style-type: none"> <li>• 생후 3~36개월 영아 이유식 먹이기, 목욕 등 영아돌봄과 관련된 활동 전반</li> </ul> |
| 비용 | <ul style="list-style-type: none"> <li>• 기준 중위소득 150% 이하 가정의 소득 수준에 따라 15~90% 차등 지원(시간당 이용료 1만 550원)</li> </ul>  | <ul style="list-style-type: none"> <li>• 기준 중위소득 150% 이하 가정의 소득 수준에 따라 15~90% 차등 지원</li> </ul> |
| 시간 | <ul style="list-style-type: none"> <li>• 연 840시간 이하</li> <li>• 1회 최소 2시간 이상 사용 원칙</li> </ul>   | <ul style="list-style-type: none"> <li>• 월 80~200시간 이내</li> <li>• 1회 최소 3시간 이상</li> </ul>      |

※소득 기준은 건강보험료 본인부담금 부과액(노인장기 요양보험료 제외)을 기준으로 월 평균 소득금액 산정

※야간(오후 10~오전 6시) 또는 일요일, 「관광서의 공휴일에 관한 규정」에 따른 공휴일, 근로자의 날 이용 시 기본요금의 50% 증액

## 신청방법은

- 온라인 : 복지포털([www.bokjiro.go.kr](http://www.bokjiro.go.kr)) 아이돌봄서비스([www.idolbom.go.kr](http://www.idolbom.go.kr))
- 방문 : 읍면동 주민센터

## 문의할 곳은

- 아이돌봄서비스(☎1577-2514)

# 창업을 준비 중이거나 기업을 경영하는 여성인가요?

**여성기업종합지원센터**는 여성의 창업 준비부터  
여성기업의 경영지원까지  
일하기 좋은 환경을 지원합니다.

## 지원대상은

- 창업 3년 이내의 여성기업 및 예비 여성창업자  
※금융기관 신용불량거래자, 국세·지방세 체납자, 기타 정부지원사업 부적격자 제외

## 지원내용은

- 전국 18개 창업보육센터 운영, 경영 상담, 정책정보 제공, 국내외 판로 지원 등

| 구분                    | 내용   |
|-----------------------|--|
| 창업보육실<br>(입주공간)<br>제공 | <ul style="list-style-type: none"> <li>• 입주기간 : 입주일로부터 1년(매년 연장 심사, 최대 3년까지 입주 가능)</li> <li>• 입주비용(10평)                             <ul style="list-style-type: none"> <li>- 수도권 : 보증금 150만원/실</li> <li>- 비수도권 : 보증금 150만원/실</li> </ul> </li> <li>• 입주시설 : 공동 사무기기, 초고속인터넷, 보안장비 제공</li> </ul> |
| 여성기업<br>경영지원<br>제공    | <ul style="list-style-type: none"> <li>• 경영, 회계, 법무, 마케팅 등 전문가 컨설팅 제공</li> <li>• 산업디자인 개발, 산업지식재산권 및 각종 인증획득 지원</li> <li>• 국내외 판로지원(국내외 박람회 참가지원)</li> </ul>   |
| 여성기업<br>기업환경 조성       | <ul style="list-style-type: none"> <li>• 중소기업, 여성기업지원사업 등 정보제공</li> <li>• 여성기업(인), 유관기관, 지역단체 등 네트워크 형성</li> </ul>   |

## 신청방법은

- 온라인 신청 : 여성기업종합정보포털([www.kwbiz.or.kr](http://www.kwbiz.or.kr))

입주신청서, 사업계획서 제출 → 서류심사 → 서류심사 결과 통보 →

면접심사 → 최종결과 통보 → 입주계약 체결 → 입주

## 문의할 곳은

- 여성기업종합지원센터(☎02-369-0993, [www.kwbiz.or.kr](http://www.kwbiz.or.kr))

# 출산과 육아로 경력이 단절되어 재취업에 어려움을 겪고 있나요?

**여성새로일하기센터**의 문을 두드리세요.  
취업 상담, 직업교육훈련, 사후관리까지  
일하는 여성을 응원합니다.

**지원대상은** • 혼인·임신·출산·육아 등으로 경력이 단절된 여성 등 취업희망 여성

**지원내용은** • 직업상담, 구인·구직 관리, 직업교육, 인턴십, 취업 후 사후관리 등 종합적 지원

| 구분                | 내용  |
|-------------------|---|
| 찾아가는<br>취업지원 서비스  | • 취업설계사가 구직상담, 구인업체 발굴, 취업알선, 취업 후 직장적응 지원 등 관리           |
| 집단상담 프로그램         | • 구직자의 취업의욕 고취·구직기술 향상, 직업진로 지도 등을 위한 집단상담 프로그램 운영        |
| 직업교육훈련            | • 구직자의 직무역량 향상을 위해 기업체 인력 수요와 여성의 선호직종 등을 고려한 맞춤형 교육과정    |
| 새일여성인턴            | • 경력단절여성의 직장 적응 기회 제공 및 고용 안정을 위해 인턴 지원금 지원(인당 380만원 한도)  |
| 여성창업 연계           | • 예비창업자 발굴, 정보 제공, 초기 상담 및 창업 교육                          |
| 취업연계 및<br>사후관리 지원 | • 구인·구직자의 취·창업연계 및 취업자와 채용기업 대상 고용유지를 위한 사후관리 지원          |
| 경력단절 예방           | • 재직여성 및 기업 대상 경력단절예방상담 프로그램, 직장적응 및 복귀 프로그램, 직장문화개선 교육 등 |

**신청방법은** • 방문 신청 : 여성새로일하기센터(saeil.mogef.go.kr)

**문의할 곳은** • 여성새로일하기센터(☎1544-1199)

# 초등학생 자녀의 방과 후 돌봄이 걱정되나요?

**다함께돌봄센터**는 숙제 지도는 물론  
특별활동 프로그램으로  
초등학생의 방과 후 돌봄을 책임집니다.

## 지원대상은

- 돌봄이 필요한 6~12세(초등학생) 아동  
※소득수준과 무관하며, 각 지방자치단체(센터별)는 지역여건에 따라 이용 우선순위를 정할 수 있음

## 지원내용은

- 운영 시간 : 표준서비스 제공시간을 포함하여 주 5일(월~금요일 포함),  
1일 8시간 이상 운영  
※학기중 - 14:00~20:00, 방학중 - 09:00~18:00
- 이용료 : 아동 1인당 월 10만원 이내  
- 센터에서 제공되는 프로그램에 따라 이용료 상이함  
- 급·간식을 제공할 경우에는 월 10만원 이외 별도 수익자 부담 추가 가능
- 서비스 내용 : 출결관리 및 숙제지도, 특별활동 프로그램, 급·간식 제공 등

## 신청방법은

- 이용을 희망하는 센터에 전화, 온라인 등으로 돌봄서비스 신청 후 센터 방문  
상담 진행  
※정부24(www.gov.kr) 온종일돌봄 원스톱 서비스
- 센터별 운영 세부현황은 해당 지자체 및 다함께돌봄사업 누리집  
(www.daddol.or.kr)에서 확인 가능

## 문의할 곳은

- 보건복지상담센터(☎129)
- 아동권리보장원 지역아동돌봄사업부(☎02-6454-8500)

# 출산 전후 영양 상태를 꼼꼼히 확인하고 있나요?

## 임산부 및 영유아 영양플러스 제도는

충분한 영양 섭취가 필수인 임산부와 영유아에  
교육 및 상담, 보충식품을 제공합니다.

### 지원대상은

- 임산부, 출산 및 수유부, 6세 이하 영·유아
- 가구 규모별 기준 중위소득 80% 이하
- 영양위험요인 보유자  
(빈혈, 저체중, 성장부진, 영양섭취상태 불량 등 1가지 이상 영양위험 보유)

### 지원내용은

| 구분        | 내용   |
|-----------|--|
| 영양교육 및 상담 | • 최소 월 1회 이상 실시<br>(집단교육, 소그룹 교육, 가정방문, 1:1 상담 등)                          |
| 보충식품 패키지  | • 대상 구분별 6가지 식품 패키지 중 해당 패키지 제공  |
| 패키지 구분    | • 영아(0~6개월 미만), 영아(6~12개월 미만)<br>• 유아(1~6세 미만)<br>• 임신·수유부, 출산부, 완전 모유 수유부 |

### 신청방법은

- 방문 신청 : 관할 지역 보건소

### 문의할 곳은

- 관할 지역 보건소
- 보건복지상담센터(☎129)

# 임신·출산 지원 신청이 번거로우 미루고 있나요?

**맘편한 임신 원스톱 서비스**는 임신·출산 진료비부터  
영양제, 출산 의료비 지원까지  
한 번 신청으로 해결할 수 있습니다.

**지원대상은** • 대한민국 모든 임산부

**지원내용은** • 각종 임신지원 서비스를 주민센터와 보건소, 온라인에서 한 번에 통합 안내,  
신청

|            |  |
|------------|--|
| 전국 공통 서비스  | • 일괄신청 : 임신·출산 진료비 지원(국민행복카드 / 의료급여수급자), 철분·엽산제 지원, 맘편한 KTX, SRT 임산부 할인, 산모·신생아 건강관리지원, 표준모자보건수첩, 에너지 바우처, 청소년 산모 임신·출산 의료비 지원<br>• 개별신청 : 난임부부 시술비 지원, 위기임신 전문 상담<br>• 서비스 안내 : 고위험 임산부 의료비 지원, 여성장애인 교육 지원, 출산전후휴가급여 |
| 지자체 개별 서비스 | • 임신축하선물, 임산부 주차증, 산모교실 등<br>※지자체에 따라 다름   |

**신청하려면** • 온라인 신청 : 정부24(www.gov.kr)  
• 방문 신청 : 주소지 읍면동 주민센터 또는 보건소

**문의할 곳은** • 행정안전부 콜센터(☎02-2100-3399)  
• 정부24 콜센터(☎1588-2188)

# 출산과 육아로 휴가와 휴직이 필요한가요?

**출산전후휴가급여·육아휴직급여·육아기근로시간단축은**  
육아에 도움이 되고자 마련한  
다양한 휴가 제도입니다.

## 지원대상은

|                   |  |
|-------------------|--|
| 출산전후<br>휴가급여      | <ul style="list-style-type: none"> <li>고용보험 피보험 단위 기간이 180일 이상인 출산 전후 근로자<br/>※사업주가 출산전후휴가(또는 유산 또는 사산휴가)를 부여</li> </ul>                       |
| 육아휴직 급여           | <ul style="list-style-type: none"> <li>고용보험 피보험 단위 기간이 180일 이상으로 8세 이하 또는 초등학교 2학년 이하 자녀를 둔 근로자<br/>※과거 구직급여를 받은 경우 인정받았던 피보험 기간 제외</li> </ul> |
| 육아기 근로시간<br>단축 급여 |  |

## 지원내용은

|                   |          |  |
|-------------------|----------|--|
| 출산전후<br>휴가급여      | 지원<br>기간 | <ul style="list-style-type: none"> <li>단태아 : 우선지원 대상기업 90일, 대규모기업 30일</li> <li>다태아 : 우선지원 대상기업 120일, 대규모기업 45일</li> </ul>  |
|                   | 지원<br>금액 | <ul style="list-style-type: none"> <li>우선지원 대상기업 근로자 600만원, 대규모기업 근로자 최초 60일을 초과한 30일분에 해당하는 근로기준법상 통상임금 상당액</li> </ul>  |
| 육아휴직<br>급여        |          | <ul style="list-style-type: none"> <li>육아휴직 첫 3개월간 : 통상임금 80%(150만원~70만원)</li> <li>육아휴직 4개월째부터 : 통상임금 50%(120만원~70만원)</li> </ul>   |
| 육아기<br>근로시간<br>단축 |          | <ul style="list-style-type: none"> <li>최초 5시간분 통상임금 100%(200만원~50만원)×(5/단축 전 소정 근로시간),</li> <li>나머지 시간분 통상임금의 80%(150만원~50만원)×(단축 전 소정 근로시간-단축 후 소정 근로시간-5)/단축 전 소정 근로시간)</li> </ul> |

## 신청방법은

- 온라인 신청 : 고용보험(www.ei.go.kr)
- 방문·우편 신청 : 거주지 또는 사업장 소재지 관할 고용센터

## 문의할 곳은

- 고용노동부 상담센터(☎1350)



# 출산과 양육에 꼭 필요한 출산용품 마련이 걱정되나요?

**행복출산 원스톱서비스**를 신청하세요.

첫만남이용권, 부모급여까지 각종 서비스를  
한 번의 통합 신청으로 제공받을 수 있어요.

**지원대상은** • 출생신고 시 각종 출산지원 서비스를 받고자 하는 출산 가정(일반 국민)

**지원내용은** • 각종 출산지원 서비스를 출생신고 후 주민센터 또는 온라인에서 한 번의 통합 신청으로 처리하는 서비스 제공

|            |   |
|------------|---|
| 전국 공통서비스   | • 첫만남이용권, 부모급여, 저소득층 기저귀·조제분유 지원, 양육수당, 아동수당, 전기료 경감, 해산급여, 장애인출산 비용, 다자녀 공공요금 감면, KTX·SRT 다자녀 할인 |
| 지자체 개별 서비스 | • 출산지원금, 다둥이카드, 출산축하용품 등<br>※지자체에 따라 다름   |

**신청방법은** • 온라인 신청 : 정부24(www.gov.kr)  
• 방문 신청 : 주소지 읍면동 주민센터

**문의할 곳은** • 정부24 콜센터(☎1588-2188)  
• 정부민원안내 콜센터(☎110)  
• 행정안전부 콜센터(☎02-2100-3399)

## + 더 알고 싶어요!

**행복출산 원스톱서비스 신청 자격을 확인하세요.**

- 주민센터 신청 : 출산자(산모) 본인 또는 배우자(대리인 : 출산자의 친부모 또는 시부모)
- 온라인 신청 : 출산자(산모) 본인 또는 배우자

# 임신과 출산 관련 진료비가 부담되나요?

**건강보험 임신·출산 진료비 지원**이 있습니다.

임산부, 영유아의 치료를 위한  
국민행복카드를 발급해드립니다.

## 지원대상은

- 임신·출산(유산·사산 포함)한 건강보험 가입자 또는 피부양자 중 임신·출산 진료비 지원 신청자

## 지원내용은

- 임산부, 2세 미만 영유아의 진료비 및 약제·치료 재료 구입에 사용할 수 있는 이용권(국민행복카드) 제공
- 지원금액은 임신 1회당 100만원 이용권(다태아 임신부 140만원), 분만 취약 시, 20만원 추가 지원
- 사용 기간은 카드 수령일(카드 기 발급자의 경우 포인트 생성일)~ 분만예정일(또는 출산일)부터 2년

## 신청방법은

- 방문 신청 : 국민건강보험공단 지사, 카드사(은행), 주민센터, 보건소 (산부인과에서 건강보험 임신·출산 진료비 지급신청서에 전문의의 임신·출산 사실 확인)
- 온라인 신청 : 공단·정부24 누리집, 공단·카드사(은행) 모바일 앱, 전화 (산부인과에서 임신·출산정보 전산등록 후)

## 문의할 곳은

- 국민건강보험공단(☎1577-1000)
- 보건복지상담센터(☎129)
- BC카드(☎1899-4651), 삼성카드(☎1566-3336), 롯데카드(☎1899-4282)
- KB국민카드(☎1599-7900), 신한카드(☎1661-8599) 등

## 고용보험을 들지 않은 프리랜서도 출산급여를 받을 수 있나요?

소득활동을 했다면 근로자로 인정해주는  
**고용보험 미적용자 출산급여 지원 서비스**가 있으니  
잊지 말고 신청해서 꼭 지원받으세요!

고용보험이 없어도 출산전후휴가급여를 받을 수 있어요.  
사업자등록증을 소지한 사업자도,  
출산 전 18개월 중 3개월 이상 소득활동을 했던 근로자도,  
특수형태근로종사자와 프리랜서도  
출산급여 지원 서비스를 받을 수 있어요.







**지원대상은**

- 소득활동을 하고 있지만 고용보험 미적용으로 출산전후휴가급여를 받지 못하는 출산여성
  - 사업자등록증을 소지한 1인 사업자(부동산임대업 제외)
  - 출산 전 18개월 중 3개월 이상 소득활동을 한 특수형태근로종사자, 자유계약자(프리랜서) 및 고용보험 미적용 근로자
  - ※유산·사산의 경우도 포함

**지원내용은**

- 총 150만원(월 50만원X3개월분) 지급
- ※유산·사산의 경우 임신 기간에 따라 급여 수준 상이

|   |        |                         |
|---|--------|-------------------------|
|  | 15주까지  | 단위: 원<br><b>300,000</b> |
|  | 16~21주 | <b>500,000</b>          |
|  | 22~27주 | <b>1,000,000</b>        |
|  | 28주 이상 | <b>1,500,000</b>        |

- 신청 후 14일 이내 지급여부 결정, 본인 계좌(신청서 기재)로 지급

**신청방법은**

- 신청기한 : 출산일로부터 1년 이내(기간 내 미신청 시 소멸)
- 온라인 신청 : 고용보험(www.ei.go.kr)
- 방문 : 우편 신청 : 거주지 또는 사업장 소재지 관할 고용센터

**문의할 곳은**

- 고용노동부 상담센터(☎1350)

**Q**

사업자등록증을 소지했다면 출산급여를 지원받을 수 있나요?

**A**

사업자등록증을 소지한 1인 사업자는 가능하나 부동산임대업은 제외됩니다.

# 생계형 창업을 희망하는 여성가장인가요?

**여성가장 창업자금지원**을 신청하세요.  
가족을 부양하는 저소득계층 여성에  
저렴한 금리로 창업을 지원합니다.

## 지원대상은

- 저소득 여성가장이면서 생계형 창업을 희망하는 자로 사실상 가족 부양 여성
- 저소득계층
- 부양가족이 1인 이상인 자  
※부양가족 기준 : 25세 미만의 자녀, 65세 이상의 부모(양가), 장애인, 질병, 실직 등으로 경제활동이 어려운 배우자.
- 「국민기초생활보장법」에 의한 기초생활수급권자, 「한부모가족지원법」에 의한 한부모가정, 국가보훈대상자, 장애인, 창업교육 30시간 수료자 등은 가산점 부여(해당 서류 구비)

## 지원내용은

- 임대보증금 최대 1억원까지 최대 6년 지원(최초 2년, 기간연장 2회 가능)
- 연 2.0% 고정금리(분기별 이자납부), 만기 일시 상환

## 신청방법은

- 신청서 및 사업계획서 제출
- 개인(신용)정보 수집·제공·조회동의서, 건강보험료납부확인서, 가족관계 증명서, 임대(예정)건물 및 토지 등기부등본(말소사항 포함), 사실증명, 국세 및 지방세 납부증명서 등 제출

## 문의할 곳은

- 한국여성경제인협회(☎02-369-0923)

• 어르신이 보시기 편하도록 글씨를 크게 했습니다.

생애주기별  
국민생활 서비스

어르신



건강검진, 돌봄,  
사회활동까지  
활기찬 노후를 위한  
서비스가 이렇게 많다니!



퇴직 후 새로운 일자리를 모색하던  
62세 김수명 씨는 '고령자 인재은행'을 통해  
일자리를 찾고 인생 2막을 활기차게 보내고 계십니다.

## 원하는 일자리를 찾아 인생 2막을 열어가요!

요즘 나이 60이면 한창 일할 나이잖아요.  
처음엔 쉬고 싶다고 하지만  
조금만 쉬면 다시 일하고 싶다고 해요.  
여기저기 일할 곳을 찾아 기웃거리려 봤지만  
노인이 일하고 싶다고 받아주는 데가 어디 있나요?  
방법을 찾던 중 **고령자 인재은행**을 알게 됐어요.

그렇게 치매예방관리사로 일하고 있는데  
친구 하나가 치매가 의심된다고 걱정해  
**치매상담콜센터**에서 상담을 받아 보라고 말했어요.  
다시 일해서 좋고, 다른 분들도 도우니  
이런게 일석이조 아니겠어요?

Q 시니어 인턴십 사업에 참여하고 싶은 기업인데  
자격요건이 궁금해요!

A 4대보험 가입 사업장 중 근로자 보호 규정을  
준수하는 기업과 비영리단체입니다.

Q 65세가 안 됐는데 노인 장기요양 시설·재가서비스를 받을 수 있나요?

A 장기요양등급 판정을 받으셨다면 가능합니다.

Q 치매안심센터의 지원내용이 궁금해요!

A 치매 예방, 상담, 조기진단, 보건복지  
자원 연계와 교육 등을 지원합니다.

Q 고령 운전자 교통안전교육을 받으면 어떤 혜택이 있나요?

A 교육을 이수하면 자동차보험을 할인해드립니다.



# 재취업을 희망하지만 막막하신가요?

**고령자 인재은행**이 50세 이상 구직자를 대상으로  
성공적인 재취업을 위해 다양한 고용서비스를 제공합니다.

**지원대상** • 50세 이상 구직자

**지원내용** • 취업을 희망하는 50세 이상 구직자 대한 구인·구직등록, 직업  
지도 및 취업알선(상용 및 일용)  
• 1:1 상담 - 직무교육 - 훈련 - 취업알선 등 취업능력 향상 프로  
그램\* 운영  
※ 개별상담(선발) → 취업의욕 고취 및 직무교육(1개월 또는 50시간 이상)  
→ 취업동아리 → 집중 취업알선 서비스 제공

**신청방법** • 방문 신청 : 고령자 인재은행  
※ 가까운 고령자 인재은행은  
고용노동부 누리집([www.moel.go.kr](http://www.moel.go.kr)) → 정책자료 → 대상자별 정책  
→ 중장년 → 고령자 인재은행) 참조

**문의할 곳** • 고용노동부 상담센터(☎1350)

## + 더 알고 싶어요!

### 신중년의 일할 기회 늘리기, 고령자 인재은행

고령인력의 경제활동 참여비중이 증대됨에 따라 고령자의 고용촉진 및  
취업기회 확대를 위해 민간의 무료직업소개사업을 수행하는 비영리법  
인 또는 공익단체를 고령자 인재은행으로 지정하여 고령자 고용안정 및  
인력수급 활성화에 기여합니다.

# 일하고 싶은 어르신인가요? 어르신을 고용하고 싶으신가요?

**시니어 인턴십 사업**에 참여하세요.

어르신을 고용하는 사업자에는 급여를 지원합니다.

- 지원대상**
- 참여 노인 : 60세 이상으로 일할 의지가 있는 고령자
  - 참여 기업 : 60세 이상 노인을 고용할 의사가 있는 4대 보험 가입 사업장 중 근로자 보호 규정을 준수하는 기업 및 비영리단체

- 지원내용**
- 3개월간 인턴십 참여 후 계속근로계약 체결 시 1인당 최대 240만원 지원 등

| 구분          | 내용   |
|-------------|--|
| 인턴 지원금      | • 참여자 1인당 최대 3개월간 월 약정급여의 50%(최고 월 40만원) 지원  |
| 채용 지원금      | • 인턴 종료 후 계속근로계약(6개월 이상) 체결 시 참여자 1인당 최대 3개월간 월 약정급여의 50%(최고 월 40만원) 추가 지원   |
| 장기취업 유지 지원금 | • 인턴십 사업으로 일정기간 이상 고용한 경우, 18개월 80만원, 34개월 80만원, 30개월 60만원, 36개월 60만원 지원(4회)<br>※지원기준일(18·24·30·36개월 경과 시점) 이후 3개월 이내 신청기업에 한해 지원('22년 참여자부터 적용) |
| 채용 지원금      | • (세대통합형) 숙련기술 보유 퇴직자를 청년멘토로 최소 6개월 이상 고용한 기업에 1인 최대 300만원 지원  |

※ 한국고용직업분류 기준(총 450개 직종) 중 가능 직종(391개 직종)

- 신청방법**
- 방문 신청 : 지역별 시니어 인턴십 사업 수행기관

- 문의할 곳**
- 시니어 인턴십(☎1577-1923) • 한국노인인력개발원(☎1544-3388)

# 일하는 보람과 즐거움이 있는 활기찬 노후를 꿈꾸시나요?

**노인일자리 및 사회활동 지원** 제도는 65세 이상  
어르신을 대상으로 체력과 능력에 맞는 일을 찾아드립니다.

- 지원대상**
- 65세 이상
    - 공익활동 : 65세 이상 기초연금수급자
    - 사회서비스형 : 65세 이상(일부 60세 이상)
    - 민간형(시장형사업단 등)은 60세 이상

**지원내용**

| 구분      | 내용   |
|---------|--|
| 공익활동    | • 노노케어, 취약계층 지원봉사 등 노인이 자기만족과 성취감 향상 및 지역사회 공익증진을 위해 자발적으로 참여하는 봉사활동   |
| 사회 서비스형 | • 취약계층 돌봄, 방역지원 등 지역사회에 필요한 공공서비스를 제공하는 일자리  |
| 민간형     | • 취업알선형 : 민간기업 등에 취업 알선 및 연계<br>• 시니어 인턴십 : 민간기업 인턴 기회 제공<br>• 시장형사업단 : 노인일자리 사업단의 제조, 판매 등 수익 창출 활동 지원<br>• 고령자친화기업 : 노인 다수(5인 이상) 고용 기업 지원 |

- 신청방법**
- 방문 신청 : 주소지 읍면동 주민센터, 노인복지관, 시니어 클럽, 대한노인회 지회 등

- 문의할 곳**
- 한국노인인력개발원 ☎1544-3388)
  - 주소지 읍면동 주민센터, 노인복지관, 시니어 클럽, 대한노인회 지회 등

# 시설이나 집에서 돌봄 서비스를 받고 싶으신가요?

**노인 장기요양 시설·재가서비스**를 이용하세요. 65세 이상이거나 장기요양등급 판정을 받았다면 맞춤형 서비스로 돌봐드립니다.

**지원대상** • 65세 이상 노인 또는 노인성 질병을 가진 65세 미만인 자 중 장기요양등급 판정을 받은 사람

## 지원내용

| 구분 | 시설급여  | 재가급여   |
|----|---|--|
| 내용 | 노인요양시설 또는 노인요양 공동생활가정에 장기간 입소한 수급자에게 신체활동 지원 및 심신 기능의 유지 향상을 위한 교육훈련 등 제공 | 가정에 거주하는 수급자에게 제공 :<br>- 방문요양, 방문목욕, 방문간호<br>- 주·야간보호, 단기보호<br>- 복지용구 구입, 대어 |
|    | 장기요양 급여비용 20% 본인 부담<br>※기초생활수급자 등 저소득 수급자는 본인부담금 면제 또는 경감                 | 장기요양 급여비용 15% 본인 부담<br>※기초생활수급자 등 저소득 수급자는 본인부담금 면제 또는 경감                    |

※노인성 질병 : 치매, 뇌혈관 질환, 파킨슨병 및 관련 질환

※급여종류, 등급, 서비스 내용, 이용시간 등에 따라 차등지원

**신청방법** • 온라인 신청 : 국민건강보험공단(www.nhis.or.kr)  
국민건강보험공단 장기요양보험(www.longtermcare.or.kr)  
• 방문·우편·팩스 신청 : 국민건강보험공단 전국지사

**문의할 곳** • 국민건강보험공단 ☎1577-1000

# 보훈대상자를 찾아가는 보훈섬김이를 아시나요?

**보훈 재가복지서비스 지원(노인)**은 보훈대상자에 가사활동, 건강관리, 편의지원까지 다양한 서비스를 제공하는 제도입니다.

## 지원대상

### 유족

- 「국가유공자 등 예우 및 지원에 관한 법률」 제4조 제1항에 따른 국가유공자의 수권유족으로서 배우자 또는 부모
- 보훈보상대상자, 5·18민주유공자, 특수임무유공자의 수권유족으로서 배우자 또는 부모
- 독립유공자 자녀 및 손자녀
- 참전유공자, 고엽제후유의증환자의 유족 중 배우자

### 본인

- 독립유공자, 국가유공자, 보훈보상대상자, 5·18민주유공자, 특수임무유공자, 참전유공자, 고엽제후유의증 환자

## 지원내용

- 보훈섬김이 방문 맞춤형 복지 서비스 제공
  - 가사활동 : 취사, 세탁, 청소 등 가사활동 지원
  - 건강관리 : 위생관리(목욕 제외), 식사수발, 말벗, 치매(예방) 등 건강관리 지원
  - 편의지원 : 병원동행, 산책, 심부름 등 외부활동 지원
- 고령 국가보훈대상자에 대한 노인생활 지원용품 제공
- 기타 지역사회 연계 복지 지원

## 신청방법

- 방문·우편·팩스 신청 : 주소지 관할 보훈(지)청

## 문의할 곳

- 보훈(지)청 및 보훈상담센터(☎1577-0606)

# 틀니 시술이 필요한데 비용이 부담되시나요?

**의료급여수급자 노인 틀니 지원**을 신청하세요. 완전 틀니와 부분 틀니에 급여를 적용하고 무상 수리도 지원합니다.

**지원대상**     • 65세 이상 의료급여 수급자

|                          |  |
|--------------------------|--|
| 완전 틀니<br>(레진상, 금속상)      | • 상악(위턱) 또는 하악(아래턱)에 치아가 전혀 없는 노인                            |
| 부분 틀니<br>(고리 유지형<br>금속상) | • 상악(위턱) 또는 하악(아래턱)에 부분 치아 결손으로 남은 치아를 이용하여 부분 틀니 제작이 가능한 노인 |

**지원내용**

- 완전 틀니(금속상, 레진상) 및 부분 틀니 급여 적용 (본인 부담 : 1종 수급권자 5%, 2종 수급권자 15%,)
- 부분 틀니 지대치 : 별도 본인 부담(비급여)
- 틀니 급여 주기 : 동일 부위, 동일 종류의 틀니 7년(약당) 1회  
※틀니 제작 도중 병원을 옮기거나, 7년 이내에 환자 부주의로 새로 틀니를 제작할 경우 비급여 적용
- 틀니 장착 후 무상 수리 : 3개월 이내 6회(진찰료만 부담)까지 가능

**신청방법**

- 방문 신청 : 주소지 관할 시군구청, 주소지 읍면동 주민센터
- 전산 신청 : 의료급여기관에서 전산 등록 신청 대행

**문의할 곳**

- 보건복지상담센터(☎129)
- 국민건강보험공단(☎1577-1000)

# 치매를 조기에 발견하고 치료를 잘 받고 싶은가요?

**치매 치료 관리비 지원** 제도가 있습니다.

치매를 조기에 치료하고 관리할 수 있도록 지원합니다.

## 지원대상

|       |   |
|-------|---|
| 대상    | •60세 이상 치매 환자 또는 초로기 치매 환자  |
| 진단 기준 | •의료기관에서 치매의 상병코드(F00~F03, G30 중 하나 이상 포함) 진단  |
| 치료 기준 | •치매 치료약 처방전 사본이나 영수증을 기준으로 확인   |
| 소득 기준 | •기준 중위소득 120% 이하인 경우  |
| 기타    | •의료급여 수급자는 소득 기준을 충족하는 것으로 판정<br>•국민건강보험 가입자 중 건강보험료 본인 부담액이 '치매 치료관리비 지원 대상자 소득 판정 기준' 이하인 자<br>•2012년도 이전에 보건소장 인정기준(경증 치매, 초로기치매, 기초노령연금 수급자)으로 선정된 대상자는 계속 지원하나, 기초노령연금 수급자로 선정된 경우에는 수급자격 유지 시까지만 지원 |

※보훈대상자 의료지원 대상자에게는 지원하지 않습니다.

## 지원내용

- 치매 치료 관리비 지원
- 약제비와 진료비의 본인부담금 최대 월 3만원(연 36만원) 상한 내 실비 지원
- 치료제 복용 개월 수에 따라 일괄 지급

## 신청방법

- 방문 신청 : 치매안심센터

## 문의할 곳

- 가까운 치매안심센터 및 치매상담콜센터(☎1899-9988)

# 치매 예방과 관리를 위한 정보와 지원이 필요하신가요?

**치매안심센터(전국 256개 보건소)**를 찾아주세요. 치매 예방, 상담, 조기진단, 교육까지 치매에 대한 두려움을 해소해나갑니다.

**지원대상** • 지역 주민, 지역 내에 거주하는 치매환자 및 가족

**지원내용** • 유기적인 치매통합관리서비스 제공  
- 치매 예방, 상담, 조기진단, 보건복지 자원 연계 및 교육 등

| 구분            | 내용   |
|---------------|--|
| 상담 및 등록관리     | <ul style="list-style-type: none"> <li>•치매 기초 상담 및 정보 제공</li> <li>•배회 가능 어르신 인식표 발급</li> <li>•치매 치료관리비 지원</li> <li>•조호물품 제공(기저귀, 물티슈 등)</li> </ul> |
| 치매조기검진 및 예방관리 | <ul style="list-style-type: none"> <li>•치매 선별검사, 진단검사 : 치매안심센터</li> <li>•치매 감별검사 : 협약 병원 의뢰</li> </ul>   |
| 치매인식개선 사업     | <ul style="list-style-type: none"> <li>•인식개선 관련 행사·교육 진행</li> </ul>  |
| 치매가족 지원       | <ul style="list-style-type: none"> <li>•치매환자 가족상담, 가족교실 및 자조모임 운영</li> <li>•가족카페 운영</li> </ul>   |
| 치매환자쉼터 운영     | <ul style="list-style-type: none"> <li>•인지 및 신체활동 프로그램 운영</li> </ul>   |
| 치매공공후견 사업     | <ul style="list-style-type: none"> <li>•치매노인 성년후견제도 이용 지원</li> </ul>   |

**신청방법** • 방문 신청 : 가까운 치매안심센터

**문의할 곳** • 가까운 치매안심센터 및 치매상담콜센터(☎1899-9988)



# 치매에 대한 궁금증, 어떻게 해소하고 계신가요?

**치매상담콜센터**에 지금 문의하세요. 전문상담사가 상담을 해드리고 보호와 관리에 관한 정보도 제공합니다.

**지원대상** • 치매에 관심 있는 누구나

**지원내용**

- 전문상담사의 전화상담 제공
- 치매 관련 최신 정보 제공
- 치매환자의 치료·보호 및 관리에 관한 정보 제공
- 치매환자와 그 가족의 지원에 관한 정보 제공
- 치매환자의 가족에 대한 심리적 상담
- 그 밖에 보건복지부장관이 필요하다고 인정하는 치매 관련 정보 제공 및 상담

**문의할 곳** • 치매상담콜센터(☎1899-9988)

## + 더 알고 싶어요!

### 치매상담콜센터 운영

치매상담콜센터는 보건복지부에 의해 개소하여 중앙치매센터가 운영합니다.

24시간, 365일 언제, 어디에서나 편리하게 이용할 수 있습니다.

전문상담사들이 맞춤형 치매상담 서비스를 해드립니다.

# 혼자 사는 어르신인가요? 돌봄의 손길이 필요하신가요?

**노인맞춤돌봄서비스**가 건강과 안전, 사회 참여와 생활 교육, 일상생활까지 맞춤으로 지원해드립니다.

**지원대상** • 65세 이상 기초생활수급자, 차상위계층, 기초연금수급자 중 돌봄이 필요한 노인

**지원내용** • 4개 분야의 서비스를 직접 또는 연계 제공

| 구분                  | 대분류                                 | 중분류                      | 소분류                                |
|---------------------|-------------------------------------|--------------------------|------------------------------------|
| 직접 서비스<br>(방문·통원 등) | 안전 지원                               | 방문 안전지원                  | •안전·안부 확인, 정보 제공, 생활안전점검, 말벗(정서지원) |
|                     |                                     | 전화 안전지원                  | •안전·안부 확인, 정보 제공, 말벗(정서지원)         |
|                     |                                     | ICT 안전지원                 | •ICT 관리·교육, ICT 안전·안부 확인           |
|                     | 사회 참여                               | 사회관계 향상 프로그램             | •여가활동, 평생교육활동, 문화활동                |
|                     |                                     | 자조모임                     | •자조모임                              |
|                     | 생활 교육                               | 신체건강분야                   | •영양교육, 보건교육, 건강교육                  |
|                     |                                     | 정신건강분야                   | •우울예방·인지활동 프로그램                    |
|                     | 일상생활 지원                             | 이동·활동지원                  | •외출동행                              |
|                     |                                     | 가사지원                     | •식사관리, 청소관리                        |
|                     | 연계서비스                               | 생활지원, 주거개선, 건강지원, 기타 서비스 |                                    |
| 특화서비스               | 개별 맞춤형 사례 관리, 집단 활동, 우울증 진단 및 투약 지원 |                          |                                    |

**신청방법** • 주소지 읍면동 주민센터 방문(부득이한 경우 전화·우편·팩스 신청)

**문의할 곳** • 보건복지상담센터(☎129)

# 가족 중 고령 운전자가 있어 교통안전이 걱정인가요?

**고령 운전자 교통안전교육**을 통해 인지능력 측정과  
교통안전교육을 해드립니다.

**지원대상** • 65세 이상 운전자

| 권장         | 의무                    |
|------------|-----------------------|
| 65세 이상 운전자 | 75세 이상 운전자 중 면허갱신 대상자 |

※전국 도로교통공단 교육장에서 안전교육을 받을 수 있습니다.

**지원내용** • 고령 운전자 교통안전교육 실시

| 구분           | 교육내용  |
|--------------|---|
| 운전능력<br>자가진단 | <ul style="list-style-type: none"> <li>• 운전에 필요한 인지능력 측정, 신체능력에 맞춘 운전 기법 학습</li> <li>• 고령 운전자의 인지기능 검사, 교육적 처방 제시</li> <li>- 속도 및 거리추정검사, 시공간 기억검사, 주의 검사</li> </ul>                          |
| 교통<br>안전교육   | <ul style="list-style-type: none"> <li>• 신체 노화에 따른 안전운전</li> <li>• 교통법규와 안전운전(주요 교통법규 해설 및 면허관리 등)</li> <li>• 상황별 안전운전 기법, 상황별(도로, 차종), 시간대별(주·야간) 운전</li> <li>• 음주 및 약물 운전의 위험성 등</li> </ul> |

• 교육 이수 시 혜택 : 자동차보험 할인(할인 조건은 보험사마다 다름)

**신청방법**

- 도로교통공단(koroad.or.kr)
- 안전운전 통합민원(safedriving.or.kr)

**문의할 곳**

- 경찰청 콜센터(☎182)
- 도로교통공단 안전운전 통합민원(☎1577-1120)

분야별  
국민생활 서비스

# 소득취약 계층



**냉방비와 난방비 부담되나요?  
튼튼한 에너지바우처가  
적정 온도로  
건강을 챙겨주네요!**



동네에서 작은 식당을 운영하는  
55세 신해수 씨는 '채무자대리인 선임지원사업'을 통해  
불법사금융 문제를 해결했습니다.

## 불법사금융 피해로 고통받았는데 무료 법률상담으로 해결했어요!

불법사금융 피해로 고통받다가  
무료 법률상담으로 해결했어요!

제가 이런 일이 일어날 줄은 꿈에도 몰랐어요.  
작은 가게를 운영하며 임대료를 마련하지 못해  
급한 마음에 발을 동동 구르다  
대부업에 손을 내밀었지 뭐예요.  
그런데 말도 안 되는 금리에  
속앓이가 심했죠.

**채무자대리인 선임지원사업**을 통해  
손해배상 청구 등 소송 대리부터  
친절한 법률상담까지!  
감사함을 잊지 않고 힘을 내겠습니다!

Q

거동이 불편한데 에너지바우처는 방문 신청만 가능한가요?

A

거동이 불편할 경우 대리인이 신청할 수 있고, 읍면동 담당 공무원이 신청해드립니다.

Q

청년내일저축계좌의 정부지원금은 10만원이 맞나요?

A

수급자·차상위 청년의 경우는 정부지원금 30만원입니다.

Q

다문화가족 방문교육 서비스의 한국어 교육을 받고 싶어요!

A

입국 5년 이하 결혼이민자, 중도입국 자녀라면 가능합니다.

Q

산업단지형 행복주택의 공급비율이 궁금해요!

A

산단근로자·대학생·청년·신혼부부·한부모 가족은 90%, 고령자는 10%입니다.

# 생계를 위해 열심히 일하고 있지만 생활과 양육이 힘든가요?

**근로장려금·자녀장려금** 제도가 있습니다.

일하는 저소득 가구에는 근로장려금을

양육가정에는 자녀장려금을 지원합니다.

## 지원대상은

|          |  | 구분                  | 내용   |
|----------|--|---------------------|--|
| 가구<br>요건 |  | 단독가구                | • 배우자와 부양자녀, 70세 이상 직계존속이 모두 없는 가구   |
|          |  | 홀벌이가구               | • 배우자 총급여액 등이 300만원 미만이거나<br>• 배우자 없이 부양자녀가 있거나<br>• 배우자 없이 70세 이상 직계존속이 있는 가구 |
|          |  | 맞벌이가구               | • 거주자 및 배우자 각각의 총급여액 등이 300만원 이상 가구  |
| 소득<br>요건 | 근로<br>장려금  | 단독가구                | • 연간 총소득 2,200만원 미만  |
|          |  | 홀벌이가구               | • 연간 총소득 3,200만원 미만  |
|          |  | 맞벌이가구               | • 연간 총소득 3,800만원 미만  |
|          | 자녀장려금  | • 연간 총소득 4,000만원 미만 |  |
| 재산<br>요건 | • 전년도 6월 1일 기준 가구원 모두의 총 재산이 2억 4,000만원 미만<br>※1억 7,000만원 이상 시 근로·자녀장려금 50% 지급 |                     |  |

## 지원내용은

- 지원금액 : 가구유형 및 총급여액에 따라 산정하여 지급

| 근로장려금 | 단독가구             | 홀벌이가구    | 맞벌이가구    |
|-------|------------------|----------|----------|
|       | 최대 165만원         | 최대 285만원 | 최대 330만원 |
| 자녀장려금 | 부양자녀 1인당 50~80만원 |          |          |

## 신청방법은

- 전화(ARS 1544-9944), 모바일(손택스앱), PC(홈택스) 또는 서면 신청
- 신청도움 서비스 : 장려금상담센터(☎1566-3636)나 관할 세무서로 전화

## 문의할 곳은

- 장려금상담센터(☎1566-3636), 국세청 상담센터(☎126)

# 소득이 적어 생계유지가 어려운가요?

**기초생활수급자 생계급여** 제도가 있습니다.  
일상생활을 누릴 수 있는 최소한의 권리를 위해  
최저 생계비를 지원해 드립니다.

## 지원대상은

- 가구의 소득인정액이 생계급여 선정 기준 이하인 생계급여 수급(권)자  
※수급(권)자의 부모나 자녀(배우자 포함)가 연 소득 1억원 초과 또는 일반재산 9억원 초과인 경우 생계급여 대상 제외
- 타 법령에 의하여 생계급여를 지원받는 경우 등은 제외
  - 「형의 집행 및 수용자의 처우에 관한 법률」, 「치료감호법」 등에 따른 수감자
  - 노숙인 자활시설 및 청소년쉼터 또는 한국법무보호공단시설 거주자
  - 하나원에 재원 중인 주민, 남한으로 이주한 북한 주민 등 타 법령에 따라 국가 또는 지방자치단체 등으로부터 생계를 보장 받는 경우
  - ※보장시설 수급자는 별도의 급여기준에 따라 지급

## 지원내용은

- 일반수급자 : 가구 구성 인원수에 따라 생계급여 지원액이 다름
  - 생계급여는 선정기준에서 가구의 소득인정액을 차감한 나머지 금액을 지원
- 생계급여 선정 및 급여기준 : 기준 중위소득 30% 이하

| 1인 가구      | 2인 가구       | 3인 가구     | 4인 가구     | 5인 가구       |
|------------|-------------|-----------|-----------|-------------|
| 62만 3,368원 | 103만 6,846원 | 133만 445원 | 162만 289원 | 189만 9,206원 |

- 시설 수급자 : 사회복지시설 규모에 따라 생계급여 지급액이 다르며, 시설장에 지급

## 신청방법은

- 방문 신청 : 주소지 읍면동 주민센터

## 문의할 곳은

- 보건복지상담센터(☎129)



# 목돈을 마련하고 싶은데 저축할 자금이 부족한가요?

**청년내일저축계좌**는 자신이 저축한 금액보다 더 많은 지원금을 적립해주는 제도로 목돈을 마련할 수 있도록 도와드립니다.

## 지원대상은

| 구분       | 대상  |
|----------|---|
| 희망저축계좌I  | 일하는 생계·의료 수급가구 중 신청 당시 가구 전체의 근로·사업소득이 기준 중위소득 40%의 60% 이상인 가구  |
| 희망저축계좌II | 일하는 주거·교육 수급가구 및 차상위계층 가구 (중위소득 50% 이하)   |
| 청년내일저축계좌 | <ul style="list-style-type: none"> <li>• 가입연령 : 신청 당시 19~34세 (단, 수급자·차상위자는 15~39세까지 허용)</li> <li>• 근로·사업소득 : 월 근로·사업소득이 50만원 초과~220만원 이하 (단, 수급자·차상위자는 월 10만원 이상 근로·사업소득 발생)</li> <li>• 가구소득 : 기준 중위소득 100% 이하</li> <li>• 재산 : 대도시 3억 5,000만원, 중소도시 2억원, 농어촌 1억 7,000억원 이하</li> </ul> |

## 지원내용은

- 계좌에 따라 근로소득장려금(정부지원금)의 차이가 있음

| 구분       | 대상   |
|----------|--|
| 희망저축계좌I  | 본인 저축액(월 10만원 이상) + 근로소득장려금(정부지원금 30만원)                                |
| 희망저축계좌II | 본인 저축액(월 10만원 이상) + 근로소득장려금(정부지원금 10만원)                                |
| 청년내일저축계좌 | 본인 저축액(월 10만원 이상) + 근로소득장려금(정부지원금 10만원)<br>- 단, 수급자·차상위 청년은 정부지원금 30만원 |

## 신청방법은

- 온라인 신청 : 복지로(www.bokjiro.go.kr)
- 방문 신청 : 거주지 읍면동 주민센터

## 문의할 곳은

- 보건복지상담센터(☎129)

# 임대차 분쟁을 빨리 해결하고 싶지만 방법을 몰라 어려움에 처해 있나요?

**주택상가 임대차 분쟁조정 사업**을 통해  
상가건물임대차 관련 분쟁 시  
임대차와 관련한 분쟁을 신속히 조정해드립니다.

- 지원대상은** • 주택임대차, 상가건물임대차보호법 적용 상가건물임대차 관련 분쟁 당사자
- 지원내용은** • 주택, 상가건물 임대차와 관련된 분쟁 조정
- 신청방법은** • 방문, 우편 또는 누리집 온라인 접수  
– 법률구조공단 : [www.hldcc.or.kr](http://www.hldcc.or.kr)(주택), [www.cbldcc.or.kr](http://www.cbldcc.or.kr)(상가건물)  
– LH·한국부동산원 : [www.adrhome.reb.or.kr](http://www.adrhome.reb.or.kr)
- 처리절차는** • 60일 이내(+30일 가능)
- 문의할 곳은** • 임대차분쟁조정위원회(LH·한국부동산원)

| 운영기관       | 지역   | 전화번호           | 운영기관         | 지역           | 전화번호           |
|------------|------|----------------|--------------|--------------|----------------|
| 콜센터        |      | 1644-5599      | 한국<br>부동산원   | 전주           | 063-276-8022~3 |
| 한국<br>부동산원 | 서울동부 | 02-3394-9870~3 |              | 포항           | 054-275-9771~2 |
|            | 고양   | 031-902-3573~4 |              | 창원           | 055-289-3890   |
|            | 성남   | 031-8017-8488  |              | 울산           | 052-224-8872   |
|            | 인천   | 032-429-7041   | 한국토지<br>주택공사 | 충북           | 043-905-1784   |
|            | 춘천   | 033-244-9793~4 | 제주           | 064-901-3802 |                |
|            | 대전   | 044-868-8341   |              |              |                |

- 임대차분쟁조정위원회(법률구조공단)  
서울·강원(☎02-6941-3430), 경기·인천(☎031-8007-3430),  
대전·세종·충남·충북(☎042-721-3430)  
대구·경북(☎053-710-3430), 부산·울산·경남(☎051-711-3430),  
광주·전남·전북·제주(☎062-710-3430)

# 불법사금융 피해로 고통받고 있나요?

**채무자대리인 선임지원사업**은 불법추심 피해자에  
채무자를 대리해 대응하고  
법률상담을 제공하는 서비스입니다.

## 지원대상은

- 불법추심 피해자
- 미등록 또는 등록 대부업자로부터 법정 최고금리를 초과하여 대출을 받은 사람

## 지원내용은

- 불법추심과 관련하여 채권자(채권추심자)의 추심행위에 대해 채무자를 대리하여 대응
- 법정 최고금리 초과 대출에 대한 부당이득반환 청구, 불법 추심에 대한 손해배상 청구 등 관련 사건 소송 대리
- 대출계약 및 추심의 위법성 확인, 소송절차 안내 등 불법사금융에 대한 법률상담 제공

## 신청방법은

- 상담 예약 : 대한법률구조공단 누리집(www.klac.or.kr, ☎132)
- 방문 상담 및 법률구조신청  
- 상담예약 후 대한법률구조공단 방문

## 문의할 곳은

- 대한법률구조공단(☎132)
- 금융감독원 불법사금융피해신고센터(☎1332)

# 수술비가 부담되어 무릎 통증을 참고 있나요?

**무릎인공관절 지원사업**을 통해 치료받으세요.  
저소득 어르신에 수술비 지원으로  
관절 건강을 찾아드립니다.

- 지원대상은**
- 60세 이상
  - 기초생활수급자, 차상위계층, 한부모가족
  - 건강보험급여 '인공관절치환술(슬관절)' 인정기준에 준하는 질환자

- 지원내용은**
- 저소득 노인에게 무릎 인공관절 수술비 지원

| 구분    | 내용   |
|-------|--|
| 지원범위  | <ul style="list-style-type: none"> <li>• 한쪽 무릎 기준 최대 120만원 실비 지원</li> <li>• 검사비, 진료비 및 수술비(법정 본인부담금에 한정)</li> </ul>                          |
| 지원제외  | <ul style="list-style-type: none"> <li>• 무릎인공관절 수술과 관련 없는 질환 치료비, 간병비 및 상급병실 입원료, 선택진료비 등 건강보험 비급여</li> <li>• 지원 대상자 통보 전 발생한 수술비</li> </ul> |
| 지원 한도 | <ul style="list-style-type: none"> <li>• 법정본인부담금의 최대 120만원 한도 실비 지원(한쪽 무릎 기준)<br/>※지원금 소진 시 조기 마감</li> </ul>                                 |
| 주의사항  | <ul style="list-style-type: none"> <li>• 노인의료나눔재단 지원 대상자 선정 전에 수술받은 경우 지원 불가</li> </ul>  |

- 신청방법은**
- 방문 신청 : 주소지 관할 보건소
  - 시군구 보건소 신청 → 대상자 노인 의료나눔재단에 추천(보건소)
  - 수술 가능 여부 통보(노인의료나눔재단) → 수술비 청구 → 송금

- 문의할 곳은**
- 노인의료나눔재단(☎02-711-6599, www.ok6595.or.kr)

# 감당하기 힘든 의료비로 고통받고 있나요?

**재난적 의료비 지원사업**으로 부담을 덜어드립니다.  
저소득층 가구에 입원 진료와 외래 진료 모두  
의료비의 50~80%를 지원합니다.

**지원대상은** • 기준 중위소득 100% 이하 가구 중심

| 구분                     | 내용   |
|------------------------|--|
| 의료기관에서<br>입원 진료를 받는 경우 | 모든 질환 적용   |
| 의료기관에서<br>외래 진료를 받는 경우 | 중증질환 적용(암, 심뇌혈관질환, 희귀질환, 중증난치<br>질환, 중증화상질환, 중증외상질환) |

**지원내용은**

- 최대 3,000만원(개별심사 통해 1,000만원까지 추가 가능) 한도 내에서 비급여 및 본인부담상한제 적용 제외 급여 중 본인부담 의료비의 50~80%
  - ※ 기초수급자·차상위 : 80%,
  - ※ 중위소득 50% 이하 : 70%,
  - ※ 중위소득 50~100% : 60%,
  - ※ 중위소득 100~200% : 50%
- 지원기준 미충족 시 부담능력 대비 과도한 의료비 발생 시 지원받을 수 있도록 개별 심사제도를 통해 탄력 지원
  - ※ 기준 중위소득 100% 초과 200% 이하, 고액 외래진료비 등

**신청방법은** • 방문 신청 : 국민건강보험공단 전국 지사  
※ 퇴원 후 180일 이내 신청

**문의할 곳은** • 국민건강보험공단(☎1577-1000)

# 안정된 주거를 원하는 산업단지 내 기업 근로자인가요?

**산업단지형 행복주택** 제도는 정주 여건이 열악한  
산업단지 내 기업에 종사하는 근로자의 주거 부담을  
덜어드리기 위한 주택입니다.

## 지원대상은

- 무주택세대구성원(미혼은 무주택자)으로서 산업단지·경제자유구역(인접지역 포함) 입주 또는 입주예정인 기업 및 교육·연구기관에 재직 중인 사람 (1년 이상 근무 혹은 근무 예정)  
※소속 직원의 관사나 숙소로 사용하는 경우로 한정해 산업단지 등 입주 기업이나 교육·연구기관에도 공급 가능

| 구분   | 내용  |
|------|---|
| 소득   | 세대 소득이 전년도 도시근로자 가구원수별 가구당 월평균 소득의 100% 이하(맞벌이 부부 120%)<br>※단, 1인가구 일 경우 120%, 2인가구일 경우 110%(맞벌이 부부 130%) 각각 적용 |
| 자산   | 세대 내 총 자산 3억 2,500만원, 자동차 3,557만원 이하 (2022년 기준)   |
| 공급비율 | 산단근로자·대학생·청년·신혼부부·한부모가족 90%, 고령자 10%  |

## 지원내용은

- 시세의 약 80% 수준으로 공급
- 최대거주기간 6년(예비입주자가 없는 경우 2년씩 연장)

## 신청방법은

- 사업시행자의 누리집을 통해 입주자 모집 공고문을 확인 후 사업시행자 청약 시스템을 통하여 청약(공인인증서 필요)

## 문의할 곳은

- LH 청약센터(apply.lh.or.kr), 마이홈 누리집(www.myhome.go.kr)
- LH(☎1600-1004), SH(☎1600-3456)
- 기타 '지방자치단체' 및 '공공주택 사업시행 공공기관'은 '행복주택' 담당부서

# 과다한 채무로 연체 위기에 놓여 고통받고 있나요?

**개인채무조정** 제도에 문을 두드려보세요.

연체나 연체 우려가 있다면

분할상환은 물론 이자율도 조정해드립니다.

## 지원대상은

- 소득이나 자산대비 채권금융회사 채무가 과다하여 연체하거나 연체 우려가 있는 사람
- 총 채무액이 15억원(무담보 5억원, 담보 10억원) 이하인 사람
- 최저생계비 이상의 수입이 있거나 채무상환이 가능한 사람

## 지원내용은

| 구분           | 연체일수            | 지원 내용  |
|--------------|-----------------|--|
| 연체 전<br>채무조정 | 연체 전~<br>연체 30일 | <ul style="list-style-type: none"> <li>• 1년 상환유예 + (필요시) 최대 10년 분할상환</li> <li>• 당초 약정금리 적용(15% 상한)</li> </ul>  |
| 이자율<br>채무조정  | 연체<br>31~89일    | <ul style="list-style-type: none"> <li>• 최대 10년 분할상환</li> <li>• 약정금리 30~70% 인하(8.0% 상한)</li> <li>• 취약채무자(기초수급자, 중증장애인, 고령자, 미취업청년 등)는 약정금리 70% 인하</li> </ul> |
| 채무조정         | 연체<br>90일~      | <ul style="list-style-type: none"> <li>• 최대 8년 분할상환</li> <li>• 이자면제</li> <li>• 채무원금 감면(미상각 0~30%, 상각 20~70%)</li> </ul>                                      |

## 신청방법은

- 온라인 신청 : 신용회복위원회 사이버 지부(cyber.ccrs.or.kr)  
※공인인증서 소지 경우
- 방문 신청 : 신용회복위원회 전국 지부, 서민금융통합지원센터

## 문의할 곳은

- 신용회복위원회(☎1600-5500)

# 법률 상담이나 소송 지원이 필요한데 방법을 몰라 걱정인가요?

**법률구조 제도**를 이용하세요.

법률 문제 전반에 대해 상담해드리고

소송대리와 형사 변호도 지원합니다.

**지원대상은** • 대한민국 모든 국민

**지원내용은**

- 법률 문제 전반(민사, 가사, 형사, 행정 등) 무료 법률 상담
- 법률 상담 후 법률구조를 신청한 경우
  - 소장 및 가압류 신청서 무료 작성
    - ※소송금액이 1,000만원 이하이고, 명백·단순한 사건으로 공단 구조대상자
  - 대상에 따라 유료 또는 무료 법률구조(소송대리)
    - ※임금 체불 피해자, 농·어민, 수급자 등은 승소금액 3억원 이하 무료

| 구분       | 내용   |
|----------|--|
| 구조 대상 사건 | <ul style="list-style-type: none"> <li>• 민사, 형사, 가사 사건</li> <li>• 성폭력(성범죄), 아동학대 범죄 피해자에 대한 변호사 선임 특례 사건</li> <li>• 개인회생 및 파산, 면책 사건</li> <li>• 행정심판·행정소송 사건</li> <li>• 헌법소원 사건</li> </ul> |
| 구조 대상자   | <ul style="list-style-type: none"> <li>• 공단에서 직접 민·가사 등 사건 소송대리를 하거나 형사변호를 하여 주는 법률구조 : 법률구조 대상자로 제한</li> </ul>  |

※법률구조대상자, 대상자별구조사건 등은 대한법률구조공단(www.klac.or.kr)에서 확인

**신청방법은**

- 상담 예약 : 대한법률구조공단 누리집(www.klac.or.kr, ☎132)
- 방문 상담 및 법률구조신청
  - 상담예약 후 대한법률구조공단 방문

**문의할 곳은** • 대한법률구조공단(☎132)



## 채무가 많거나 신용이 낮아 은행 이용이 어려우신가요?

### 서민금융통합지원센터는

채무조정, 자금지원, 취업지원, 복지연계 등  
모든 서민금융 서비스를 한자리에서 지원합니다.

근로자햇살론, 미소금융, 맞춤대출 등  
자금지원은 물론 채무조정 지원,  
취업·복지연계 지원도 있으니  
서민금융 관련한 모든 정보가 필요할 때  
언제든지 이용하세요.



### 지원대상은

- 채무나 신용문제로 어려움을 겪고 있거나 제도권 금융회사로부터 적절한 금융서비스를 제공받기 어려운 분

### 지원내용은

- 다양한 서민금융상품을 한 곳에서 원스톱 상담 지원

| 구분         | 지원내용   |  |
|------------|--|--|
| 자금 지원      | 근로자 햇살론  | • 신용평점 및 소득이 낮아 제도권 금융 이용이 어려운 분<br>: 서민금융진흥원 보증을 통해 저금리 대출 지원   |
|            | 햇살론 유스   | • 제도권 금융 이용이 어려운 19~34세 대학생·청년<br>: 서민금융진흥원 보증을 통해 저금리 대출 지원   |
|            | 햇살론15  | • 신용평점 및 소득이 낮아 대부 대출이용이 불가피한 분<br>: 국민행복기금 보증을 통해 대출 지원   |
|            | 햇살론<br>뱅크  | • 정책서민금융상품을 성실하게 이용하여 부채·신용도가 개선된 분: 서민금융진흥원 보증을 통해 은행권 대출 안착 지원<br>※ 새희망홀씨, 미소금융, 근로자햇살론, 사업자햇살론, 햇살론15, 바뀌드림론, 안전망대출, 햇살론유스, 햇살론뱅크 |
|            | 햇살론<br>카드  | • 낮은 신용평점으로 신용카드 발급이 어려운 분: 서민금융진흥원 보증을 통해 신용카드 신규 이용 지원   |
|            | 최저<br>신용자<br>특례보증  | • 기존 정책서민금융(햇살론15) 이용이 어려워 불법사금융 이용이 불가피한 분: 서민금융진흥원 보증을 통해 대출 지원  |
|            | 미소금융   | • 신용평점이 낮거나 차상위계층 이하 또는 근로장려금 신청자격 요건에 해당하는 분<br>: 창업·운영자금, 시설자금 등 무담보·무보증 지원  |
|            | 맞춤대출   | • 본인에게 맞는 신용대출을 찾기 어려운 분<br>: 본인에게 맞는 금융회사 대출 가능여부·한도·금리 안내  |
| 채무조정 지원    | • 빚이 너무 많아 정상적으로 상환하기 어려운 분<br>: 상환기간 연장, 분할상환, 이자율 조정 등 지원<br>• 공적 채무조정(개인회생·파산·면책) 신청 지원 |  |
| 취업·복지연계 지원 | • 취업 및 복지지원이 필요한 분<br>: 센터 내방객 중 취업 및 복지가 필요한 분을 연계 지원                                     |  |

### 신청방법은

- 방문 : 서민금융통합지원센터 / 전화 : 서민금융콜센터(☎1397)

### 문의할 곳은

- 서민금융콜센터(☎1397)

## 냉방비와 난방비 걱정에 덜거나 좁게 생활하고 있나요?

**에너지바우처**를 통해 적정 온도를 유지하세요.  
여름은 시원하고 겨울은 따뜻한 생활로  
건강을 챙겨드립니다.

에너지바우처는 국민 모두가 시원한 여름,  
따뜻한 겨울을 보낼 수 있도록  
에너지취약계층에 에너지 이용권을  
지급하는 제도입니다.  
계절에 맞게 적정 온도로  
건강한 생활을 누리세요!



**지원대상은**

- 생계·의료급여 수급자 중 65세 이상 노인, 장애인, 6세 미만 영유아, 임신부, 중증·희귀난치성 질환자, 한부모·소년소녀가정 포함 가구
- 지원 제외 : 보장시설 수급자, 가구원 모두가 3개월 이상 장기입원 중인 사람

**지원내용은**

- 전기, 도시가스, 지역난방, 연탄, 등유, LPG 구입이 가능한 전자바우처 지원

| 구분        | 1등급<br>(1인 가구) | 2등급<br>(2인 가구) | 3등급<br>(3인 가구) | 4등급<br>(4인 이상 가구) |
|-----------|----------------|----------------|----------------|-------------------|
| 여름<br>바우처 | 2만 9,600원      | 4만 4,200원      | 6만 5,500원      | 9만 3,500원         |
| 겨울<br>바우처 | 12만 4,100원     | 16만 7,400원     | 22만 2,700원     | 29만 1,800원        |
| 총<br>지원금액 | 15만 3,700원     | 21만 1,600원     | 28만 8,200원     | 38만 5,300원        |

※상기 지원금액은 '23.4월까지 사용 가능하며, '23.7월 이후 지원금액은 변동 가능

- 바우처 사용방법 : 실물카드는 카드 에너지바우처 가맹점에서, 가상카드는 신청 에너지요금고지서에서 자동차감

**신청방법은**

- 방문 신청 : 주소지 읍면동 주민센터
- 직권 신청 : 거동이 불편할 경우 대리인(친족), 읍면동 담당공무원이 신청 가능

**문의할 곳은**

- 에너지바우처 콜센터(☎1600-3190)
- 한국에너지공단([www.energyv.or.kr](http://www.energyv.or.kr))

Q

에너지바우처는 현금으로 지원하나요?  
어떻게 사용하나요?

A

하절기는 전기요금에서 자동으로 차감되며,  
동절기는 요금 차감 방식과  
국민행복카드 방식 중 하나를 선택할 수 있습니다.

# 소득이 적어 안정적인 노후가 걱정되나요?

**기초연금**은 65세 이상으로  
소득 요건이 충족되는 어르신들의  
안정된 노후생활에 힘이 되어드립니다.

**지원대상은** • 65세 이상 소득인정액이 선정기준액(소득하위 70%) 이하인 어르신

| 구분          | 선정기준액 |       |
|-------------|-------|-------|
|             | 단독가구  | 부부가구  |
| 소득하위 70% 이하 | 202만원 | 323만원 |

**지원내용은** • 개인 월 최대 32만 3,180원까지 지원

| 구분          | 월 최대 지원 금액 |            |
|-------------|------------|------------|
|             | 단독가구       | 부부가구       |
| 소득하위 70% 이하 | 32만 3,180원 | 51만 7,080원 |

※국민연금 가입기간 및 급여액, 가구 유형, 소득 인정액 수준에 따라 감액될 수 있음

**신청방법은**

- 온라인 신청 : 복지포(www.bokjiro.go.kr)
- 방문 신청 : 전국 읍면동 주민센터 또는 행정복지센터, 국민연금공단 지사 방문
  - ※65세 미만은 65세 생일이 속하는 달의 1개월 전 첫날부터 신청 가능
  - ※방문이 어려운 경우 국민연금공단의 '찾아보는 서비스(☎1355)' 신청

**문의할 곳은**

- 보건복지상담센터(☎129)
- 국민연금공단 콜센터(☎1355)

분야별  
국민생활 서비스

# 장애인



**장애는 불편일 뿐  
불가능은 아니기에  
우리는 도전을  
멈추지 않아요!**



장애아동을 가정에서 돌보고 있는 43세 이현아 씨는  
'장애아동수당' 지원으로 생활에 큰 보탬이 되다며  
더 밝은 내일을 기대하고 있습니다.

## 마음부터 넉넉해지니 살맛 나네요!

우리 아이는 열여섯 살이에요.  
태어날 때 부터 장애가 있지요.  
넉넉하지 않은 가정에 태어나  
안정적으로 돌보지 못해 미안할 뿐입니다.  
오늘은 **장애아동수당**을 지급 받는 날이에요.  
저희 가족에게는 많은 도움이 되고 있습니다.

센터를 통해 알게 된 한 장애인근로자는  
**보조공학기기 지원** 서비스를 신청했다고 해요.  
출퇴근을 위해 차량을 개조해 혼자 힘으로 출근한다고  
자랑스럽게 말합니다.

**Q**  
장애아동수당 지원대상이 궁금해요!

**A**  
18세 미만의 등록장애인으로 국민기초  
생활보장 수급자 및 차상위계층입니다.

**Q**  
발달장애 정밀검사비의 지원범위가 궁금해요!

**A**  
발달장애 정밀검사에 직접적으로  
필요한 검사와 진찰료를 지원합니다.

**Q**  
장애인 보조기기 구입비 지원에 소모품도 해당되나요?

**A**  
전동휠체어·전동스쿠터용 전지, 넓적다리, 종아리 의지  
소켓, 실리콘 등 총 12개 품목의 소모품 구입을 지원합니다.

**Q**  
장애인창업점포 지원을 신청하려고 하는데 업종전환자도 가능한가요?

**A**  
2023년 이후 장애인기업종합지원센터에서 주관한 온라인 창업  
교육과정을 이수했다면 업종전환 희망자도 가능합니다.



# 가정 형편이 넉넉지 않은 상황에서 장애아동을 돌보고 있나요?

**장애아동수당**은 생활이 어려운 장애아동이  
안정적으로 생활할 수 있도록  
매달 일정 금액을 지원하는 제도입니다.

## 지원대상은

- 18세 미만의 등록장애인(중전 1~6급)으로 국민기초생활보장 수급자 및 차상위계층

## 지원내용은

- 중증장애인 : 월 9만~22만원  
※장애인연금법상 중증장애에 해당하는 자(중전 1~2급 및 3급 중복)
- 경증장애인 : 월 3만~11만원  
※장애인연금법상 중증장애인에 해당하지 않는 자(중전 3~6급)
- 소득인정액 기준 : 소득인정액 기준 중위소득 50% 이하
- 연령기준 : 신청일 현재 18세 미만인자. 다만 「초·중등교육법」 제2조에 따른 학교에 재학(휴학 및 의무교육대상자 중 유예자도 포함) 중인 20세 이하의 장애인은 포함  
※단, 장애인연금을 받는 경우 제외

## 신청방법은

- 방문 신청 : 전국 읍면동 주민센터

## 문의할 곳은

- 보건복지상담센터(☎129)
- 주소지 읍면동 주민센터

# 자녀의 발달지연이 의심되어 걱정인가요?

**영유아 발달 정밀검사비**는 영유아 발달 정밀검사를 통해  
조기에 치료하고 재활할 수 있도록  
진료비를 지원합니다.

## 지원대상은

- 의료급여 수급권자, 차상위계층 및 건강보험료 하위 80% 이하인 사람 중에서 영유아 검진 발달평가에서 심화평가 권고를 받은 영유아

## 지원내용은

- 발달장애 정밀검사에 직접적으로 필요한 검사 및 진찰료(법정 본인부담금 및 비급여 포함)  
※장애인진단서 발급비용, 상급병실료 차액, 특진비 등은 제외

|                              |                                 |
|------------------------------|---------------------------------|
| 의료급여 수급권자 및 차상위계층<br>최대 40만원 | 건강보험료 부과금액 하위 80% 이하<br>최대 20만원 |
|------------------------------|---------------------------------|

- 올해 3~8차까지 영유아 건강검진 대상자가 해당 차수의 영유아 건강검진을 받은 날로부터 1년 이내 영유아 발달장애 정밀검사를 받은 경우 지원

## 신청방법은

국민건강보험공단 발송 “영유아 발달평가 결과 안내문”(우편 또는 SMS) 수령 후  
발달 정밀검사 의료기관 방문 및 정밀검사 실시

- ➔ 검사비 본인부담 후 거주지 보건소 정밀검사비 신청 (단, 의료기관에 한함)

※발달정밀검사기관 찾기 : 국민건강보험공단(www.nhis.or.kr) ➔ 건강IN ➔ 검진기관/  
병원찾기 ➔ 병(의)원 정보 ➔ 병(의)원 찾기 ➔ 특성별 병원 ➔ 영유아발달정밀검사  
의료기관 선택 후 검색 클릭

## 문의할 곳은

- 관할 지역 보건소
- 보건복지상담센터(☎129)

## 눈과 귀, 발이 되어 주는 장애인 보조기기가 필요한가요?

**장애인 보조기기 구입비 지원**이 있습니다.  
보조기기 8분류 75품목, 소모품 12품목을  
최대 90%까지 지원해드립니다.

건강보험 가입자 중 시군구에 등록된 장애인이라면  
전동휠체어, 보청기 등의 보조기기 등  
누구나 필요한 기기를  
구입할 수 있도록 지원합니다.

전문의의 꼼꼼한 처방과 검수로  
보다 더 편하고 안전한 생활을 누리세요.



**지원대상은** • 건강보험 가입자 중 시군구에 등록된 장애인

**지원내용은** • 전동휠체어, 보청기 등 보조기기 구입 지원

|      |          |   |
|------|----------|---|
| 보조기기 | 8분류 75품목 | • 의지·보조기, 휠체어, 전동스쿠터, 자세보조용구 등                                  |
|      | 소모품 12품목 | • 전동휠체어·전동스쿠터용 전지, 넓적다리, 무릎관절, 종아리, 발목의지 소켓(일반형, 실리콘형), 실리콘 라이너 |

• 구입 금액 90%까지 지원(보조기기별로 정해진 최대 기준금액까지 지원, 나머지 초과금은 본인부담)

※전동보조기기(전동 휠체어, 전동 스쿠터, 이동식전동리프트), 자세보조용구, : 기준금액, 구입금액, 고시금액 중 가장 낮은 금액을 기준으로 90% 지급  
 ※차상위 1·2종(희귀난치성질환자, 만성질환자 및 18세 미만 아동) : 100% 지급

• 지급절차

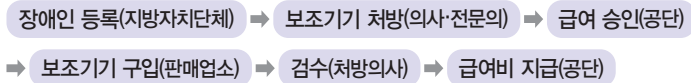

|         |   |
|---------|---|
| 처방전 불필요 | • 지팡이, 목발, 흰지팡이, 전지   |
| 승인 대상   | • 전동휠체어, 전동스쿠터, 이동식전동리프트, 자세보조용구, 휠체어 (활동형, 탈링형, 리클라이닝형)              |
| 검수 대상   | • 의지·보조기(소모품 포함), 맞춤형교정용신발, 의안, 저시력보조 안경, 콘택트렌즈, 보청기, 체외용인공후두, 자세보조용구 |

**신청방법은** • 방문·우편 신청 : 국민건강보험공단 전국 지사

**문의할 곳은** • 국민건강보험공단(☎1577-1000)  
 • 보건복지부 중앙보조기기센터(☎1670-5529)

**Q**

희귀난치성질환자인데 지원 범위가 궁금해요!

**A**

차상위 1·2종의 경우 100% 지원이 가능합니다.

# 출퇴근용 자동차나 기술훈련비가 필요한가요?

**장애인자립자금대여사업**은 소규모 창업,  
출퇴근 시 필요한 자동차 구입비를  
장기간 낮은 금리로 지원합니다.

**지원대상은** • 소득인정액이 기준 중위소득 50% 초과 100% 이하 가구의 성인 등록장애인

**지원대상은**

| 구분   | 내용   |  |
|------|--|--|
| 대여조건 | 무보증대출  | •가구당 1,200만원 이내<br>-요건 : 연간 재산세 2만원 이상 또는<br>연간소득 600만원 이상 |
|      | 담보대출   | •담보 범위 내 5,000만원 이하  |
| 대여목적 | •생업자금·출퇴근용 자동차구입비·기술훈련비 등<br>※생계기계자금, 주택전세자금, 학자금 등의 용도로 용자 불가 |  |
| 금리   | •연 최고 2%(2021년 2분기 신규자부터)                                      |  |

**문의할 곳은**

- 보건복지상담센터(☎129)
  - 읍면동 주민센터
- ※금융기관(국민은행) 여신규정에 따라 대여가 어려울 수 있습니다.

# 경제적 자립의 틀을 마련하려는 장애인 예비창업자인가요?

**장애인 창업점포 지원** 제도가 있습니다.  
창업이나 재창업(업종전환) 희망자에게  
점포 보증금을 지원합니다.

## 지원대상은

- 2023년 이후 장애인기업종합지원센터에서 주관한 온라인 창업 교육과정을 이수한 장애인 예비창업자 및 재창업자(업종전환) 희망자  
\*창업교육과정(온라인창업교육, 특화교육), MBA교육
- 서비스업, 도·소매업 및 유통업, 음식업 등  
※정책자금 지원 제외 업종 제외

## 지원내용은

- (임차보증금) 1억 3,000만원 한도 내 연간 30명 내외로 최대 5년간 대여
- 지원 금액은 월세, 관리비로는 사용 불가능하고 오직 점포 보증금으로만 사용 가능
- 신청서상의 창업예정지와 점포 주소는 같지 않아도 됨

## 신청방법은

- 3월 누리집에 사업내용 공고(우편, 방문신청)  
※지원신청서 등 신청서식은 장애인기업종합지원센터 누리집(www.debc.or.kr)에서 다운로드

## 문의할 곳은

- 장애인기업종합지원센터 창업지원부(☎02-2181-6536, www.debc.or.kr)

Q

임차보증금 한도와 지원 기간이 궁금해요.

A

1억 3,000만원 한도 내 최대 5년간입니다.

# 직업생활을 원활하게 할 수 있는 장애인 보조기기가 필요한가요?

**보조공학기기 지원** 서비스가 있습니다.

장애인 근로자, 장애인 고용 사업주에  
작업 보조공학기기 42개 품목을 지원합니다.

## 지원대상은

- 장애인을 고용한 사업주 또는 고용하려는 사업주
- 국가 및 지방자치단체의 장(공무원이 아닌 장애인 근로자 대상)
- 4인 이하의 근로자를 고용하고 있는 장애인 사업주
- 장애인 근로자(출퇴근을 위한 차량 개조, 차량용 보조공학기기에 한함)

## 지원내용은

- 장애인의 직업생활에 필요한 작업 보조공학기기 또는 장비 지원(42개 품목)  
: 정보접근용, 작업기구용, 의사소통용, 사무보조용, 장애 특성과 업무 환경에 적합한 보조공학기기 개조 또는 주문 제작, 차량용 보조공학기기

| 구분     | 지원한도                             |
|--------|----------------------------------|
| 보조공학기기 | • 장애인 1인당 최대 1,500만원(중증 2,000만원) |

※차량용 보조공학기기 품목별 지원한도액은 한국장애인고용공단 이사장이 별도로 정함  
※타 기관(정보 통신보조 기기 보급 등 8개 사업) 보조공학기기 지원 중복 불가

## 신청방법은

- 방문·우편 신청 : 근무지 관할 공단 지사

## 문의할 곳은

- 한국장애인고용공단(☎1588-1519)

분야별  
국민생활 서비스

## 취업·창업



취업·창업 지원 서비스가  
부족한 부분을 채워주니  
꿈을 향해 한걸음 더!





젊은 시절부터 귀촌을 희망했던 60세 진미선 씨는  
'귀농·귀촌 정착 지원' 제도를 통해  
주거 마련과 창업에 성공해 행복한 농촌 생활을 만끽하고 있습니다.

## 농촌에서 살 곳도 마련하고 일도 할 수 있게 됐어요!

오래전부터 꿈꾸었던 귀촌의 계획을 현실화하기 위해  
많은 정보를 수집하고 경험자들의 조언도 들었죠.  
하지만 안정적으로 정착할 수 있는지 의문이었고  
창업 비용도 빠듯해 불안했어요.  
그때 **귀농·귀촌 정착 지원** 제도에 문을 두드려  
창업 자금을 마련했죠.

좋은 소식은 이뿐만이 아니었어요.  
D.N.A 분야에서 일하는 아들이  
**글로벌창업사관학교**를 통해  
실전대회에 참여하게 됐어요.  
하고 싶은 일을 하며 사는 즐거움을 느껴요.

Q

국민내일배움카드는 재직자의 경우 이용할 수 없나요?

A

실업자, 재직자, 특수형태근로종사자, 자영업자 (일정 소득 이하)도 지원할 수 있습니다.

Q

구직급여는 예술인인 경우에도 받을 수 있나요?

A

예술인은 퇴사 전 24개월 동안 9개월 이상 노무제공계약을 체결하고 노무를 제공했다면 지원받을 수 있습니다.

Q

취업촉진수당 중 이주비 지원자격이 궁금해요!

A

취업하거나 직업능력개발훈련 등을 받기 위해 주거를 이전한 수급자격자 중 주거의 변경이 필요하다고 직업안정기관장이 인정하는 경우입니다.

Q

자영업자 고용보험제도의 지원내용이 궁금해요.

A

가입 후 고용안정 및 직업능력개발사업, 그리고 실업급여를 지원합니다.

# 가족을 돌보거나 자신의 건강을 위해 단축근로를 희망하나요?

**워라벨 일자리 장려금** 제도 마련으로  
사업주는 노무비용의 부담을 덜고  
근로자는 단축 근무를 할 수 있도록 돕습니다.

**지원대상은** • 우선 지원대상 기업 및 중견기업

**지원요건은** ① 근로시간 단축제도 도입 ② 단축 전 6개월 이상 주 35시간 이상 근무  
③ 근로자 신청에 따라 주 15~30시간으로 단축 허용  
④ 전자·기계적 방법에 의한 근태관리 ⑤ 초과근로 제한  
• 간접노무비 및 임금감소액 보전금 지원

| 지원 수준   | 지원 대상   |
|---|---------|
| • 간접노무비 : 월 30만원(정액)<br>• 임금감소액보전금 : 월 20만원(정액)<br>*단, 임금감소액보전금은 사업주가 단축 근로자에게 월 20만원 이상 보전한 경우에 지원 | 중소·중견기업 |

\*지원기간은 최대 1년

**문의할 곳은** • 고용노동부 상담센터(☎1350)

**신청절차는** • 3개월 단위로 신청

장려금 신청서 작성 및 관련 서류 첨부 → 고용보험 누리집 또는 관할 고용센터에 신청  
→ 고용센터 접수 → 10일 이내 심사 후 지급

**신청방법은** • 온라인 : 고용보험(www.ei.go.kr)

# 학업을 지속하며 일도 하고 경험도 쌓고 싶은가요?

**국가근로장학금**은 근로를 희망하는 대학생에게  
다양한 일자리 제공과 함께  
일한 만큼 장학금을 지원합니다.

- 지원대상은**
- 학자금 지원 8구간 이하의 국내 대학 재학생으로 성적 C학점 수준(70점/100점 만점) 이상인 학생  
※신입생, 편입생은 첫 학기에 한하여 성적기준 미적용

- 지원내용은**
- 근로시간에 따라 매월 근로장학금 지급

| 시간당 지급                        |  | 최대 인정 근로시간             |               |               |
|-------------------------------|--|------------------------|---------------|---------------|
| 교내                            | 교외   | 학기당                    | 학기 중          | 방학 중          |
| 9,620원<br>(대학 대응투자<br>20% 포함) | 1만 1,150원<br>(시급 외에 대학 및<br>근로 장학기관의<br>추가 장학금<br>지원 가능) | 최대<br>520시간<br>(방학 포함) | 주당<br>최대 20시간 | 주당<br>최대 40시간 |

※장애대학생 봉사유형, 야간대(야간학과), 원격대학 학생, 농어촌지역 근로학생에 한해 학기 중에도 주당 40시간까지 활동 가능

※다문화·탈북학생 멘토링장학금, 대학생 청소년교육지원장학금 중복지원 불가

- 신청방법은**
- 온라인 신청 : 한국장학재단(www.kosaf.go.kr)

한국장학재단 누리집 접속 → 국가근로장학금 신청(신청 기간 중)

- 문의할 곳은**
- 한국장학재단(☎1599-2290)

# 아이의 학비와 학용품 구입비용이 부담스러운가요?

**교육급여** 제도는 기준 중위소득 50% 이하 가구 중 초·중·고 재학생이 있는 가정에 학비와 교육활동비를 지원합니다.

**지원대상은** • 소득인정액 기준 중위소득 50% 이하 가구 초·중·고 재학생

(단위 : 월)

| 구분 | 1인 가구       | 2인 가구       | 3인 가구       |
|----|-------------|-------------|-------------|
| 금액 | 103만 8,946원 | 172만 8,077원 | 221만 7,408원 |
| 구분 | 4인 가구       | 5인 가구       | 6인 가구       |
| 금액 | 270만 482원   | 316만 5,344원 | 361만 3,991원 |

**지원내용은** • 교육활동 지원비(연 1회)

| 지원항목     | 학교급 | 지원액        |
|----------|-----|------------|
| 교육활동 지원비 | 초   | 41만 5,000원 |
|          | 중   | 58만 9,000원 |
|          | 고   | 65만 4,000원 |

- 교과서 대금 : 정규 교과목 교과서 금액 전체
- 입학금 및 수업료 : 학교장이 고지한 금액 전부
- ※고교무상교육 미실시 학교 재학 시 지급

**신청방법은** • 학부모가 읍면동 주민센터 방문 또는 온라인 신청

**문의할 곳은**

- 보건복지상담센터(☎129)
- 교육비 지원 중앙상담센터(☎1544-9654)
- 읍면동 주민센터
- 학교·교육청

# 자아실현을 위해 배울 것이 많지만 교육비가 부담되나요?

**평생교육바우처**를 통해 꿈을 실현하세요.  
학점은행제를 통해 학력과 자격증 취득,  
문화예술 교육까지 수강할 수 있습니다.

## 지원대상은

- 19세 이상 성인 중 기초생활보장 수급자, 차상위계층, 기준 중위소득 65% 이하인 가구의 구성원  
※단, 1인 가구의 경우 기준 중위소득 120% 이하

## 지원내용은

- 총 6만여 명 대상(장애인 대상 3,000명 포함), 1인당 연간 35만원 사용이 가능한 바우처 카드 지원
- 평생교육바우처 사용기관으로 등록된 평생교육시설에서 제공하는 강좌 및 프로그램

|            |   |
|------------|---|
| 사용가능<br>교육 | • 지자체 평생학습관, 대학 부설 평생교육원 등에서 운영되는 학점은행제 등을 통한 학력취득 교육 및 자격증 취득 교육, 문화예술 교육 등 다양한 평생교육강좌 수강 가능 |
| 사용가능<br>기관 | • 평생교육바우처 사용기관으로 등록된 평생교육기관(학점인정과정 운영기관 등 포함)<br>※평생교육바우처 누리집에서 확인 가능                         |

※단, 대학생의 경우 국가장학금과 중복수혜 불가

## 신청방법은

- 온라인 신청 : 평생교육바우처 누리집([www.lllcard.kr](http://www.lllcard.kr))

평생교육바우처 누리집([www.lllcard.kr](http://www.lllcard.kr)) 신청·접수 ➔ 바우처 이용자 선정

➔ 바우처 카드 수령 ➔ 교육기관 수강 신청 및 과정 수강

## 문의할 곳은

- 평생교육바우처 상담센터(☎1600-3005)

## 생계 때문에 일을 놓을 수 없어 졸업과 취업을 미루고 있나요?

### 취업 후 상환 학자금 대출 제도는

저소득층 가구의 대학생에 대상으로

소득에 따라 상환하는 방식의 대출 제도입니다.

학업을 중단할 수도 없고

생계 때문에 일을 중단할 수도 없는 상황이라면

취업 후 상환 학자금 대출 제도를 이용하세요.

졸업과 취업이 늦어져

계획이 자꾸 흐트러지고 있다면

취업 후 상환 학자금 대출을 신청하고

소득에 따라 상환하세요.

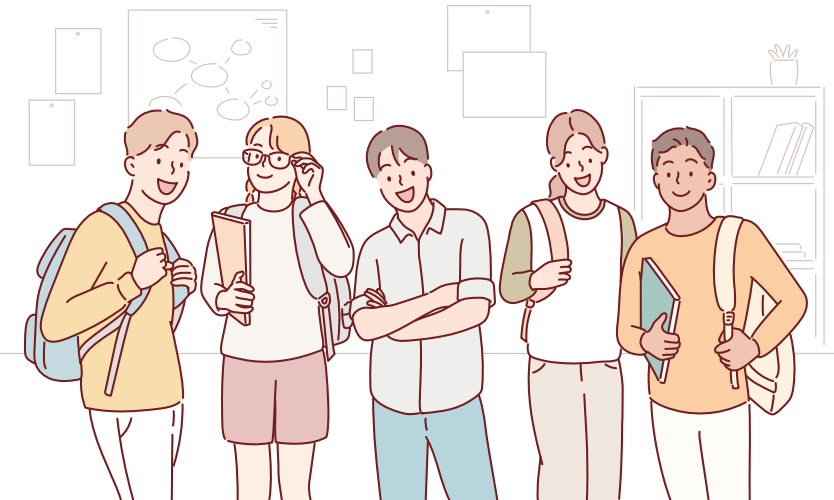

**지원대상은**

|      |      |  |  |
|------|------|--|--|
| 신청대상 | 대상   | <ul style="list-style-type: none"> <li>교육부 또는 재단과 협약을 체결한 국내 고등교육기관 학부생, 전문기술석사 및 대학원생(학점은행제 교육기관, 외국대학 제외)</li> </ul> |  |
|      | 연령   | 학부   | <ul style="list-style-type: none"> <li>35세 이하(선취업-후진학자 등은 45세까지)</li> </ul>  |
|      |      | 대학원  | <ul style="list-style-type: none"> <li>40세 이하</li> </ul>   |
|      | 성적기준 | 학부   | <ul style="list-style-type: none"> <li>신입생 : 제한 없음</li> <li>재학생 : 직전학기 이수학점 12학점 (또는 소속대학 최소 이수학점) 이상<br/>※장애인은 적용 예외</li> </ul> |
|      |      | 대학원  | <ul style="list-style-type: none"> <li>제한 없음</li> </ul>  |
|      | 소득기준 | 학부   | <ul style="list-style-type: none"> <li>학자금 지원 8구간 이내<br/>※단, 다자녀가구의 학생 및 자립준비청년(보호 아동 포함)은 지원구간 제한 없음</li> </ul>                 |
| 대학원  |      | <ul style="list-style-type: none"> <li>학자금 지원 4구간 이내</li> </ul>  |  |
| 신용요건 | 공통   | <ul style="list-style-type: none"> <li>제한 없음(금융채무불이행자, 저신용자 가능)</li> </ul>   |  |

**지원내용은**

| 대출금리   | <ul style="list-style-type: none"> <li>변동금리(연 1.70%)</li> </ul>  |   |              |         |      |       |              |         |        |       |         |              |            |
|--|--|---|--------------|---------|------|-------|--------------|---------|--------|-------|---------|--------------|------------|
| 대출조건   | 학부   | <ul style="list-style-type: none"> <li>등록금 : 당해학기 소요액 전액(한도 없음)</li> <li>생활비 : 연 300만원(학기당 150만원)</li> </ul>  |              |         |      |       |              |         |        |       |         |              |            |
|  | 대학원  | <ul style="list-style-type: none"> <li>등록금 : 당해학기 소요액 전액</li> </ul> <p style="text-align: center;"><b>&lt;등록금대출 총 한도&gt;</b></p> <table border="1" style="width: 100%;"> <thead> <tr> <th>구분</th> <th>총 한도</th> </tr> </thead> <tbody> <tr> <td>석사 과정</td> <td>일반·특수/전문기술석사</td> <td>6,000만원</td> </tr> <tr> <td rowspan="2">박사 과정*</td> <td>일반·특수</td> <td>9,000만원</td> </tr> <tr> <td>전문/의·치의·한의계열</td> <td>1억 2,000만원</td> </tr> </tbody> </table> |              | 구분      | 총 한도 | 석사 과정 | 일반·특수/전문기술석사 | 6,000만원 | 박사 과정* | 일반·특수 | 9,000만원 | 전문/의·치의·한의계열 | 1억 2,000만원 |
|  |  | 구분  | 총 한도         |         |      |       |              |         |        |       |         |              |            |
|  |  | 석사 과정   | 일반·특수/전문기술석사 | 6,000만원 |      |       |              |         |        |       |         |              |            |
|  |  | 박사 과정*  | 일반·특수        | 9,000만원 |      |       |              |         |        |       |         |              |            |
| 전문/의·치의·한의계열   | 1억 2,000만원   |   |              |         |      |       |              |         |        |       |         |              |            |
| *석·박사 통합과정 포함  |  |   |              |         |      |       |              |         |        |       |         |              |            |
| <ul style="list-style-type: none"> <li>생활비 : 연 300만원(학기당 150만원)</li> </ul> |  |   |              |         |      |       |              |         |        |       |         |              |            |
| 대출기간   | <ul style="list-style-type: none"> <li>소득금액이 상환기준소득금액('23년 기준 연소득 2,525만원) 이하일 경우 원리금 상환 유예, 초과 시 의무상환 개시</li> <li>65세 이상 상환의무 조건부면제 (국민연금 외의 다른 소득이 없고 대통령령이 정하는 소득인정액 이하인 경우)</li> </ul> |   |              |         |      |       |              |         |        |       |         |              |            |

**신청방법은**

- 온라인 신청 : 한국장학재단(www.kosaf.go.kr)

**문의할 곳은**

- 한국장학재단(☎1599-2000)



# 귀농을 꿈꾸고 있지만 자금이 부족해 망설이나요?

**귀농 농업창업 및 주택구입 지원사업**을 이용하세요.  
귀농인이나 재촌 비농업인을 대상으로  
농업 창업 자금과 주택 구입 자금을 지원합니다.

## 지원대상은

- 다음 중 어느 하나에 해당하는 사람
  - ① 귀농인 : 농촌(읍면) 외 지역에서 농업 외의 산업에 종사하였거나 종사하고 있는 사람으로서 농업에 종사하기 위해 농촌으로 이주한 사람
  - ② 재촌 비농업인 : 농촌에 계속 거주하면서 농업 이외 산업에 종사하였거나 종사하고 있는 사람으로서 농업에 종사하고자 하는 사람

※단, 이주기한, 거주기간, 교육이수 실적, 지원연령 등 세부기준 별도 확인·충족 필요
- 상기 사업대상자 요건을 충족하면서 시장·군수가 '귀농 농업창업 및 주택 구입 지원사업 대상자 선정심사위원회'의 심사를 거쳐 창업대상자로 선정한 자

## 지원내용은

- 융자 지원(고정금리 1.5% 또는 변동금리)

| 구분       | 지원 금액             | 내용  |
|----------|-------------------|---|
| 농업 창업 자금 | 세대당<br>최대 3억원     | 농지·시설 등 영농기반, 농식품 가공 시설 설치 및 가공기계 구입 등            |
| 주택 구입 자금 | 세대당<br>최대 7,500만원 | 주택 구입(대지 구입 포함), 신축(대지 구입 포함), 본인 소유 노후 농가주택 증·개축 |

## 신청방법은

- 방문 신청 : 시군 또는 농업기술센터 등

## 문의할 곳은

- 귀농귀촌종합센터(☎1899-9097, www.returnfarm.com)

# 직업훈련을 희망하지만 자격 여부를 몰라 망설이고 있나요?

**국민내일배움카드**는 새로운 일을 배우고자 하는  
실업자, 재직자, 자영업자 등  
누구나 지원할 수 있습니다.

## 지원대상은

- 직업훈련을 희망하는 국민
  - 실업자, 재직자, 특수형태근로종사자, 자영업자(일정 소득 이하) 등 여부에 관계없이 지원
    - ※단, 공무원, 사립학교 교직원, 졸업예정자 이외의 고등학생, 졸업까지 남은 수업 연한이 2년을 초과하는 대학생, 연 매출 1억 5,000만원 이상의 자영업자, 월 평균임금(소득) 300만원 이상인 대규모기업 종사자(45세 미만)와 특수형태근로종사자는 제외

## 지원내용은

- 1인당 5년간 300만~500만원 한도 내에서 훈련비 지원
  - ※기본 300만원 지원+소득 수준 등에 따라 100만~200만원 추가지원
  - ※국가기간·전략산업직종훈련, 첨단산업 디지털핵심 실무인재 양성과정, 산업구조변화 대응 등 특화과정은 훈련비 전액지원(회에 한함)
- 훈련 참여자는 훈련비의 일부 자부담  
(실업자, 재직자, 자영업자 등 자부담 비율 동일)
  - ※자부담은 취업률, 소득 수준 등에 따라 차등 부과

## 이용방법은

- 국민내일배움카드 신청 : 가까운 고용센터를 방문하거나 직업훈련포털 HRD-Net([www.hrd.go.kr](http://www.hrd.go.kr))
- 훈련과정 수강신청 : 고용센터 방문 또는 HRD-Net을 통해 신청
  - 140시간 이상 과정인 경우 진단 상담 후 신청 가능

## 문의할 곳은

- 고용노동부 상담센터(☎1350)
- 직업훈련포털 HRD-Net([www.hrd.go.kr](http://www.hrd.go.kr))

# 실업 중에도 국민연금을 납부하기를 원하나요?

**실업크레딧**은 실직 전 3개월간 평균소득의 50%를  
구직급여 수급기간 동안 지원하는 제도로  
노후 준비에 힘이 되어드립니다.

## 지원대상은

- 국민연금 가입자 또는 가입자였던 사람 중 18세 이상 60세 미만의 구직급여 수급자  
 ※단, 재산세 과세표준의 합이 6억원 또는 종합소득(사업 및 근로소득 제외)금액의 합이 1,680만원을 초과하는 사람은 제외

## 지원내용은

- 인정소득 : 실직전 3개월간 평균소득의 50%(최대 70만원)
- 지원기간 : 구직급여 수급기간  
 ※실업-재취업 반복 시 지속수급 및 생애 최대 12개월까지 지원 가능
- 월 보험료의 25% 본인 부담 시 연금보험료 75% 지원, 가입기간 추가 산입  
 (예시)

| 실직 직전<br>3개월 평균 급여 | 인정소득 | 연금보험료                       | 실직자 본인이 내는<br>보험료         |
|--------------------|------|-----------------------------|---------------------------|
| 150만원              | 70만원 | 6만 3,000원<br>(국민연금 보험료율 9%) | 1만 5,750원<br>(연금보험료의 25%) |

## 신청방법은

- 방문 신청 : 전국 국민연금공단 지사 및 고용센터(수급자격인정 신청 또는 실업인정 신청 시)

## 문의할 곳은

- 국민연금공단(☎1355)
- 고용노동부 상담센터(☎1350)

# 퇴직 후 재취업에 도전하고 있지만 생활 안정이 시급한가요?

**구직급여**를 받으며 일자리를 찾아보세요.  
재취업 활동 중인 근로자의 생활 안정을 위해  
퇴직 전 3개월간 평균임금의 60%를 지급합니다.

## 지원대상은

- 직장을 그만 두기 전 18개월 동안 180일 이상 임금을 지급받고 본인이 원하지 않았음에도 퇴사한 후 재취업을 위해 적극적으로 노력하는 사람
  - 예술인은 24개월 동안 9개월, 노무제공자는 24개월 동안 12개월 이상 노무제공계약을 체결하고 노무를 제공해야 함
  - 직장 사정으로 인한 권고사직, 계약기간 만료, 사업장 휴·폐업 등 정당한 사정이 있는 경우

## 지원대상은

- 퇴직 당시 나이와 고용보험 가입 기간에 따라 120~270일간 퇴직 전 3개월간 평균임금의 60% 지급
  - 예술인과 노무제공자는 퇴직 전 1년간 평균 보수의 60% 지급
  - 1일 구직급여 상한액 6만 6,000원
  - 1일 구직급여 하한액은 근로자일 경우 6만 120원(소정 근로시간 8시간 기준), 예술인일 경우 1만 6,000원, 노무제공자는 2만 6,600원

## 신청방법은

- 방문 신청 : 거주지 관할 고용센터(퇴직 후 신분증 지참)

실업 신고 및 수급 자격 인정 신청(퇴직자)

➔ 수급 자격 처리 및 실업인정일 지정(고용센터)

➔ 재취업 활동(수급자) ➔ 실업 인정 및 구직급여 지급(고용센터)

## 문의할 곳은

- 고용노동부 상담센터(☎1350)

# 소규모 사업장을 지원하는 사회보험료를 아시나요?

**두루누리 사회보험료**는 근로자 10명 미만  
사업장을 대상으로 80%의 사회보험료를  
지원하는 제도입니다.

- 지원대상은**
- (근로자) 근로자 10명 미만인 사업장에 고용된 월 평균 보수 260만원 미만 근로자
  - (예술인·노무제공자) 문화예술융역 관련 계약을 체결한 사업 월 평균 보수 260만원 미만 예술인·노무제공자
- ※단, 재산세 과세표준 합이 6억원 이상 또는 종합소득이 4,300만원 이상인 경우 제외

- 지원내용은**
- (근로자) 근로자(신규가입자\*)와 사업주가 부담하는 사회보험료(고용보험료, 연금 보험료)의 80%
    - ※ 신규가입자 : 지원신청일 직전 6개월 이내 가입 이력이 없는 자
  - (예술인·노무제공자) 사업규모에 따라 차등 지원
    - (근로자 10인 미만) 예술인·노무제공자와 사업주가 부담하는 고용보험료의 80% 지원
    - (근로자 10인 이상) 예술인·노무제공자가 부담하는 고용보험료의 80% 지원

| 구분          | 사업장 근로자 수 | 지원내용      | 지원비율                     |
|-------------|-----------|-----------|--------------------------|
| 근로자(신규 가입자) | 10인 미만    | 고용보험·국민연금 | 근로자 및 사업주 보험료의 80%       |
| 예술인·노무제공자   | 10인 미만    | 고용보험      | 예술인·노무제공자 및 사업주 보험료의 80% |
|             | 10인 이상    | 고용보험      | 예술인·노무제공자 보험료의 80%       |

※신규가입자 : 지원신청일 직전 1년 이내 가입이력이 없는 재단, 일용근로자는 6개월 이내 가입이력이 없는 자

- 신청방법은**
- 온라인 신청 : 4대 사회보험 정보연계센터([www.4insure.or.kr](http://www.4insure.or.kr))
  - 방문(서면·우편·팩스) 신청 : 관할 근로복지공단 또는 국민연금공단지사

- 문의할 곳은**
- 근로복지공단 콜센터(☎1588-0075)
  - 국민연금공단 고객센터(☎1355)

# 생계비 걱정으로 직업훈련에 집중하기 어려운가요?

**직업훈련생계비 대부 제도**에 문을 두드리세요.  
직업훈련에 집중할 수 있도록  
생활비 부담을 덜어드립니다.

## 지원대상은

- 140시간 이상 직업훈련 참여 비정규직 근로자, 실업자(고용보험 가입 이력이 있는 자), 무급휴직자, 자영업자인 피보험자 중 소득요건을 충족하는 사람
- 가구원 합산소득이 가구별 기준 중위소득의 80% 이하인 자  
※국가기간·전략산업직종훈련 및 첨단산업 디지털 핵심 실무인재 양성훈련 참여자는 기준 중위소득의 100% 이하  
※단, 특별고용지원업종, 고용위기지역 및 특별재난지역의 경우 소득요건 없음
- 제외 대상
  - 구직급여를 수급 중에 있는 자
  - 거짓이나 그 밖의 부정한 방법으로 대부받은 자
  - 이미 대부한도(인당 1,000만원)까지 대부받은 자  
※단, 대부금 전액을 상환한 경우 예외
  - 한국신용정보원에 연체정보 등의 신용정보가 등록된 자
  - 외국인, 재외동포(재외국민 및 외국국적 동포)

## 지원내용은

- 인당 대부 한도액 : 1,000만원
  - 특별고용지원업종, 고용위기지역 및 특별재난지역: 2,000만원
- 월별 대부 한도액 : 200만원(최소 50만원)
- 상환 방법 : 1년 거치 3년, 2년 거치 4년, 3년 거치 5년 균등분할 상환
- 용자금리 : 연 1%

## 신청방법은

- 온라인 신청 : 근로복지공단 근로복지넷([www.workdream.net](http://www.workdream.net))
- 방문 신청 : 근로복지공단

## 문의할 곳은

- 근로복지공단 콜센터(☎1588-0075)

## 구직급여 한 달 만에 재취업하면 어떤 혜택이 있나요?

### 취업촉진수당 제도가

상황에 따라 지원받을 수 있는  
다양한 혜택을 마련하고 있습니다.

일자리를 빨리 구했을 경우  
조기재취업수당을 드립니다.  
또한 취업 촉진을 위해 구직급여 외에  
직업능력개발 수당을 지급합니다.

타 지역에서 구직활동을 할 경우  
숙박비·교통비를 지원하며  
취업을 위해 이주할 경우에는  
이주비도 지원합니다.

Q

직업능력개발수당 지원내용이 궁금해요!

A

수급자격자가 직업안정기관이 지시한  
훈련을 받는 경우 교통비와 식대를 지원합니다.

**지원대상은** • 구직급여 수급자 중 요건을 충족한 자

**지원내용은**

| 구분              | 내용   |
|-----------------|--|
| 조기<br>재취업<br>수당 | • 잔여 소정급여일수의 1/2 지급 : 수급자격자가 구직급여 소정급여 일수 1/2 이상을 남기고 재취업하여 12개월 이상 계속 고용되거나 사업을 영위한 경우  |
| 직업능력<br>개발수당    | • 교통비와 식대 지원 : 수급자격자가 직업안정기관장이 지시한 훈련을 받는 경우<br>- 실업인정일에 실업인정신청서, 수강증명서에 수급자격증을 첨부하여 제출<br>※청구 서류는 원칙적으로 본인이 출석하여 제출하여야 하나, 중간에 직업능력개발훈련 수강으로 출석할 수 없을 시 대리인이 제출 |
| 광역구직<br>활동비     | • 교통비와 숙박료 지원 : 직업안정기관의 소개에 따라 거주지에서 25km 이상 떨어진 곳에서 구직활동을 한 수급 자격자 중 지급이 필요하다고 직업안정기관장이 인정하는 경우   |
| 이주비             | • 이주비 지원 : 취업하거나 직업능력개발훈련 등을 받기 위해 주거를 이전한 수급자격자 중 주거의 변경이 필요하다고 직업안정기관장이 인정하는 경우  |

**신청방법은**

- 온라인 신청 : 고용보험(www.ei.go.kr)
- 방문 : 지역 내 고용센터

**문의할 곳은**

- 고용노동부 상담센터(☎1350)

#### + 더 알고 싶어요!

##### 취업촉진수당 신청 방법을 안내합니다.

- 광역구직활동비
  - 광역구직활동을 종료한 날부터 14일 이내에 광역구직활동비 청구서 제출  
※천재지변 등 부득이한 사유가 있을 경우 종료일부터 7일 이내 제출
- 직업능력개발수당
  - 실업인정일에 실업인정신청서, 수강증명서에 수급자격증을 첨부하여 제출  
※청구를 위한 서류는 원칙적으로 본인이 직접 출석하여 제출해야 하나, 중간에 직업능력개발 훈련 수강으로 출석할 수 없을 시에는 대리인이 제출 가능
- 이주비
  - 이주한 날부터 14일 이내에 새로운 거주지(국외 이주 시에는 종전 거주지) 관할 직업안정기관장에게 제출



# 학교 밖 청소년들이 자신의 적성을 찾지 못해 고민인가요?

**내일이룸학교**에서 직업훈련 전 과정을 안내합니다.

직업훈련생의 적응을 지원하고

특기적성 개발과 취업 정보를 제공합니다.

## 지원대상은

- 15세 이상 24세 이하의 학교 밖 청소년

## 지원내용은

- 예비학교: 직업훈련 시작 전 과정 안내 및 훈련생 간 친밀감 형성을 통한 훈련생의 훈련 이해도 제고 및 적응 지원
- 훈련생 무료 직업훈련 제공: 학교 밖 청소년의 특성과 수요 반영한 직종 지원
- 훈련생 자립장려금 지원: 훈련 출석률에 따라 월 30만원 한도 내 지원
- 기숙사(숙식 제공) 이용
  - ※기숙사 미보유 기관은 훈련생의 출석률에 따라 교통비 및 식대 월 최대 16만원 지원
- 특화프로그램 운영: 직업훈련 외에 검정고시, 예·체능 활동, 심리상담 등 훈련생의 학력취득 및 특기적성 개발 지원
- 직업훈련교육 수료 후 취업처 알선 및 취업 정보 제공
- 훈련기관별로 배치된 심리상담사를 통해 훈련생에 심리상담 제공

## 신청방법은

- 온라인 신청 : 한국생산성본부([www.kpc.or.kr](http://www.kpc.or.kr))  
학교밖청소년지원센터 꿈드림([www.kdream.or.kr](http://www.kdream.or.kr))  
정부24([www.gov.kr](http://www.gov.kr))

## 문의할 곳은

- 한국생산성본부(☎02-398-7632)
- 학교밖청소년지원센터 꿈드림([www.kdream.or.kr](http://www.kdream.or.kr)), 청소년전화(☎1388)

# 중장년 퇴직자는 재취업 문제로, 사업주는 고용 문제로 고민이신가요?

**중장년내일센터**가 40세 이상 중장년 및 사업주에게  
생애설계, 전직지원서비스, 사업주 지원 패키지 등의  
종합고용서비스를 제공합니다.

**지원대상은** • 40세 이상 중장년 재직자·퇴직(예정)자 및 중장년을 고용하려는 사업주

**지원내용은** • 생애경력설계, 전직 및 재취업지원, 사업주지원패키지 등의 고용서비스 제공

| 구분         | 내용  |
|------------|---|
| 생애경력설계     | <ul style="list-style-type: none"> <li>• 기초상담 후 참여자의 연령, 취업 여부, 종사업종 등을 고려해 프로그램을 제공               <ul style="list-style-type: none"> <li>- (재직자)연령별, 직종별 중장년 경력자산 발견 및 미래경력설계 지원 등</li> <li>- (구직자) 중장년 노동시장에 대한 이해를 통해 취·창업 등 다양한 진로를 모색하고 미래 경력 재설계 및 취업지원서비스 제공</li> </ul> </li> <li>• 경력설계를 바탕으로 일자리·교육훈련 연계 및 사후관리</li> </ul> |
| 전직 및 재취업지원 | <ul style="list-style-type: none"> <li>• 고용복지+센터 내 중장년창구 및 전국 중장년센터에서 중장년 유형에 따라 맞춤형 프로그램 및 취업지원서비스 제공               <ul style="list-style-type: none"> <li>- (재직자) 1:1 상담-전직준비도 검사-역량진단-교육·훈련-취·창업 정보 제공 등 전직스쿨 프로그램</li> <li>- (구직자) 1:1 상담-교육·훈련-취·창업 정보-취업 알선-동아리 등 재도약 프로그램</li> </ul> </li> </ul>                             |
| 사업주 지원 패키지 | <ul style="list-style-type: none"> <li>• 중장년층 고용확대 등을 위해 사업주를 대상으로 ① 고령자 계속고용·신규채용 컨설팅(지원금 연계), ② 기업이 필요로 하는 직무교육·훈련, ③ 채용지원 전담반을 통한 집중알선 등 사업주가 원하는 맞춤형 서비스 제공(노사발전재단 12개 센터 시행)</li> </ul>  |

**신청방법은** • 온라인 신청 : 중장년워크넷([www.work.go.kr/senior](http://www.work.go.kr/senior))

• 방문 신청 : 전국 중장년내일센터(31개소)

**문의할 곳은** • 고용노동부 상담센터(☎1350)

• 중장년워크넷([www.work.go.kr/senior](http://www.work.go.kr/senior))

# D.N.A. 분야의 기술을 보유했지만 능력을 펼칠 기회가 없나요?

**글로벌창업사관학교**는 D.N.A. 사업화 아이디어를 가진  
창업자를 대상으로 단계별, 과제별  
혁신교육을 제공합니다.

## 지원대상은

- D.N.A.(데이터·네트워크·인공지능) 분야를 활용하여 사업아이템 고도화가 가능한 업력 3년 이하 60개 (예비)창업기업  
※제의 대상이 있으니 관련 누리집에서 확인

## 지원내용은

- (글로벌 D.N.A. 교육) 우수한 D.N.A. 사업화 아이디어를 보유한 (예비)창업자 대상 단계별·과제별 혁신교육 제공

| 구분          | 내용  |
|-------------|---|
| 글로벌 대기업 교육  | • D.N.A. 분야 글로벌 대기업의 분야별 특화교육<br>※글로벌 AI 선도기업(AWS, Google Cloud, MS, NVIDIA, 4개사, '22년 기준) 참여 |
| 실전 프로젝트 교육  | • 세계적 AI 경진대회 플랫폼 'Kaggle'의 기술 프로젝트 해결 및 실전대회 참여 지원   |
| D.N.A. 특화교육 | • D.N.A. 분야 관련 수준별 특화 기술교육 및 BM교육   |

- 글로벌 액셀러레이팅 : 글로벌 탐티어 액셀러레이터가 글로벌창업사관학교에 상주하여 밀착·연합보육 실시(Techstars, 500Startups, SOSV, Plug&Play, Startupbootcamp, 2022년 기준)
- 사업비 지원은 최대 5,000만원 이내(총사업비의 70% 이하)

## 신청방법은

- K-Startup 누리집([www.k-startup.go.kr](http://www.k-startup.go.kr))를 통한 온라인 신청·접수
- 사업신청서, 신청 관련 기타 증빙자료 등 제출

## 문의할 곳은

- 중소벤처기업부 창업진흥원(☎1357)
- K-Startup 누리집([www.k-startup.go.kr](http://www.k-startup.go.kr))

# 건설 직종 근로자인가요? 이직을 원하지만 정보가 부족한가요?

**건설근로자 무료취업 지원** 제도를 이용하세요.  
구직자에게도 구인자에게도  
유용한 정보를 제공합니다.

## 지원대상은

- 구직자 : 건설 직종에서 일자리를 구하는 자(건설업 기초안전보건교육 이수자 및 신규 실업자, 이직을 준비하는 재직자, 재취업을 준비하는 경력단절 근로자 등)
- 구인자 : 건설현장에서 일할 사람을 찾는 구인자(취업지원센터 또는 전산망을 통해 건설공사 구인신청을 한 적이 있거나 현재 유효한 구인신청이 있는 기업)

## 지원내용은

- 건설현장 무료 취업지원서비스
  - 채용정보 : 건설현장에 취업하고자 하는 근로자에게 취업상담 및 일자리 소개
  - 인재정보 : 건설현장(업체)에서 필요로 하는 조건의 구직자 소개

## 신청방법은

- 방문 신청 : 전국 건설근로자 취업지원센터 방문
- 비대면 신청 : 건설일드림넷 누리집 또는 모바일 앱 이용안내 게시판 확인

## 문의할 곳은

- 건설근로자공제회(☎02-519-2112)
- 건설일드림넷(www.cwma.or.kr)
- 건설근로자 취업지원센터(☎1666-1829)

## 탄탄한 노하우로 창업을 꿈꾸지만 필요한 정보와 자금이 부족한가요?

**신사업창업사관학교**에서 꿈을 펼쳐보세요.  
자신만의 노하우와 혁신적인 아이디어가 있다면  
교육과 자금을 지원합니다.

성장 가능성이 큰 아이템을 가지고 있지만  
창업에 필요한 전문교육과 자금이 부족해  
어려움을 겪고 있나요?

창업의 꿈을 실현하기 위해  
열심히 달려온 예비창업자라면  
신사업창업사관학교의 문을 두드리세요.

Q

자격은 어떻게 되고,  
몇 명이나 뽑나요?

A

참신한 창업 아이디어가 있는지,  
성장가능성이 있는지 서면과 면접 심사를 통해  
500명 정도를 선발합니다.

### 지원대상은

- 예비창업자로 생활·서비스의 혁신 아이디어를 통해 창업하려는 자, 자신이 보유한 고유의 기술·노하우를 기반으로 창업하고자 하는 자

### 지원내용은

- 창업교육 : 창업에 필요한 기초·전문교육 및 제품·서비스의 구체적인 가능성을 점검하는 업종별 분반 교육 등 지원
- 점포경영체험교육 : 사업모델 검증 등을 위한 온·오프라인 점포경영체험 (상품화 지원 교육프로그램 포함)
- 창업자금 : 수료생 대상 정책자금 연계(교육수료 후 1년 이내), 사업화 보조금 일부 지원

### 신청방법은

- 신사업창업사관학교 누리집(newbiz.sbiz.or.kr)에서 신청·접수 (2023년 3월)
- 심사·평가 주요 내용
  - 교육 : 아이디어의 참신성 등 창업 아이디어, 성장가능성, 창업지역량, 창업준비도 등 서면 및 면접평가, 지역별 교육대상자 선발 (총 600명 규모 선발)
  - 창업자금 : 사업화 보조금의 경우는 교육 이수율, 창업자 역량, 창업준비현황 및 노력도, 성공가능성 등 심사

### 문의할 곳은

- 신사업창업사관학교(newbiz.sbiz.or.kr)  
서울강원사관학교(☎02-717-9690)  
부산울산경남사관학교(☎051-463-0212~3)  
대구경북사관학교(☎053-353-7667)  
광주호남사관학교(☎062-367-0135~6)  
경기인천사관학교(☎031-204-3014)  
대전충청사관학교(☎042-864-1609)
- 중소기업 통합 콜센터(☎1357)
- 중소벤처기업부 소상공인성장촉진과(☎044-204-7291)
- 중소벤처기업부 누리집(www.mss.go.kr)

# 자영업자도 고용보험에 가입할 수 있고 실업급여를 받을 수 있나요?

**자영업자 고용보험제도**에 대해 꼭 알아주세요.

자영업자의 생활 안정을 위해

직업능력개발사업과 실업급여를 지원합니다.

## 지원대상은

- 본인 명의의 사업자등록증 보유
- 근로자를 고용하지 않거나 50인 미만의 근로자를 고용하는 자영업자  
※제외 : 부동산임대업자, 5인 미만 농·임·어업 개인사업자, 소규모 건설공사, 가구 내 고용활동

## 지원내용은

- 가입 후 고용안정 및 직업능력개발사업, 실업급여 지원

|                            |  |
|----------------------------|--|
| <b>실업급여 지급</b>             | <ul style="list-style-type: none"><li>• 가입기간에 따라 최소 120일에서 최대 210일까지 지급<br/>※실업급여를 받지 않고 3년 이내에 고용보험에 다시 가입하게 되면 이전 사업에서 취득한 고용보험 가입기간 합산 지급</li></ul>   |
| <b>직업능력개발·<br/>훈련비용 지급</b> | <ul style="list-style-type: none"><li>• 일반 근로자가 수강할 수 있는 모든 과정 수강 가능<br/>※HRD-Net(www.hrd.go.kr)을 통해 훈련기관 및 과정·기간 확인</li><li>• 훈련비용의 45~100% 지원 : 5년간 300만~500만원 한도</li><li>• 훈련장려금 1일 최대 1만 8,000원 지원</li></ul> |

## 신청방법은

- 온라인 신청 : 고용·산재보험 토탈서비스(total.comwel.or.kr)
- 방문·우편·팩스 신청 : 근로복지공단(지사)

## 문의할 곳은

- 근로복지공단 ☎1588-0075, www.comwel.or.kr)

# 정부 지원을 한 번에 확인하고 신청까지 가능한 사이트가 있다는 걸 아시나요?

**보조금24**에 로그인하세요.  
어떤 혜택을 받을 수 있는지  
모든 정보를 모아놓았습니다.

**안내대상은** • 대한민국 모든 국민

**안내내용은** • 중앙부처 혜택 1,000여 개, 지자체 혜택 7,000여 개, 공공기관·공기업·교육청 등 2,000여 개

**안내방법은**

## 온라인 이용 방법

- 어디서 : 정부24(www.gov.kr) 또는 정부24앱(회원가입 필수)
- 누가 : 본인
- 어떻게 :

정부24 로그인 후  
보조금24 클릭

- ➔ 서비스 이용동의 선택 (최초 1회)
- ➔ 정부혜택 확인·신청

## 오프라인 이용 방법

- 어디서 : 가까운 읍면동 주민센터
- 누가 : 본인 또는 대리인 (배우자 및 직계존속)
- 어떻게 :

본인신분증 지참,  
보조금24 신청서 제출

- ➔ 받을 수 있는 정부 혜택 목록 수령하기
- ➔ 상세내용 확인 후 신청

**문의할 곳은** • 정부24 콜센터(☎1588-2188)  
• 세부내용 : 보조금24 내 각 기관 문의처



# 나에게 맞는 일자리를 찾고 있나요?

**채용정보검색**을 이용하세요.  
대한민국의 모든 일자리 정보를  
자세하게 제공하고 있습니다.

**지원대상은** • 대한민국 모든 국민

**지원내용은**

- 조건별 채용정보 검색 가능
  - 근무지역, 희망직종, 희망임금, 학력, 경력, 우대조건, 장애인 채용 희망, 등록기간, 검색 키워드, 정보 제공처 입력
- 채용정보에 아래 정보 포함
  - 회사명, 기업형태, 채용 제목, 임금, 근무지역, 학력, 경력, 등록일, 마감일, 제공처 확인

**검색방법은** • 워크넷([www.work.go.kr](http://www.work.go.kr))에서 검색

**문의할 곳은** • 고용노동부 상담센터(☎1350)

## + 더 알고 싶어요!

### 3차 분류 검색으로 내가 원하는 직종에 더 가까이

워크넷 누리집([www.work.go.kr](http://www.work.go.kr))에 접속해 보세요.  
10개의 직종 중 원하는 직종 선택으로 1차 분류를 하고, '직종명'을 클릭하여 2차 분류,  
그리고 한 번 더 직종을 선택하여 해당 직종에 대한 키워드로 채용정보를 검색,  
원하는 채용직종을 찾을 수 있도록 도와드립니다.

# 밀린 임금이나 퇴직금을 받을 길이 막막한가요?

**임금 체불 피해 근로자 무료 법률 지원** 제도가 있습니다.

체불 피해 근로자를 위해  
무료 소송을 지원합니다.

## 지원대상은

- 임금·퇴직금 체불로 인한 피해 근로자(국내 거주 외국인 포함)  
※임금·퇴직금 체불 당시 최종 3월분의 월평균 임금이 400만원 미만인 자에 한함
- 대한법률구조공단은 경제적으로 어렵거나 법을 몰라서 법의 보호를 충분히 받지 못하는 국민에게 법률상담, 변호사 또는 공익법무관에 의한 소송 대리 및 형사변호 등으로 정당한 권리를 보호받을 수 있도록 지원합니다.

## 지원내용은

- 임금·퇴직금 등 체불 피해 근로자 무료 소송 지원
- 무료 법률구조 범위 : 체불 임금 청구 관련 소송대리, 소장 작성 등  
※단, 소송에서 패소한 경우에는 상대방의 소송 비용(변호사 비용 등)은 지원하지 않음
- 지원 기관 : 고용노동부 및 대한법률구조공단
- 처리 절차  
지방고용노동청 체불 사건 접수 → 체불 금품 조사 → 체불 금품 확정  
→ 체불 임금 등 사업주 확인서 발급 → 무료법률구조 신청(대한법률구조공단)

## 신청방법은

- 상담 예약 : 대한법률구조공단 누리집(www.klac.or.kr ☎132)
- 방문 상담 및 법률구조신청 : 상담 예약 후 대한법률구조공단 방문

## 문의할 곳은

- 대한법률구조공단 법률상담(☎132)

# 업종 전환을 희망하지만 자금 마련에 어려움이 있나요?

**재도약 지원자금**은 경제 여건의 변화로  
새로운 업종에 도전하는 중소기업에  
자금을 지원합니다.

## 지원대상은

| 구분     | 지원요건   |
|--------|--|
| 사업전환자금 | <ul style="list-style-type: none"> <li>•업력 3년 이상, 상시종업인 수 5인 이상으로 「중소기업 사업전환 촉진에 관한 특별법」에 따라 사업전환계획의 승인을 받은 중소기업</li> <li>•「자유무역협정 체결에 따른 무역조정 지원에 관한 법률」에 따라 무역조정지원 기업으로 지정받은 중소기업</li> <li>•「기업활력 제고를 위한 특별법」 제10조의 규정에 따라 사업재편계획의 승인을 받은 중소기업</li> </ul>  |
| 구조개선자금 | <ol style="list-style-type: none"> <li>① 은행권 추천 경영애로 기업 중 아래 중 1가지 이상 해당되는 기업             <ul style="list-style-type: none"> <li>•은행의 기업신용위험평가 결과 경영정상화 가능기업(A,B,C 등급)</li> <li>•은행권 자체 프로그램에 의한 워크아웃 추진기업으로 워크아웃계획 정상이행 중인 경우</li> <li>•자산건전성 분류 기준 '요주의' 등급 이하</li> <li>•3년 연속 영업현금흐름(-)    •3년 연속 이자보상배율 1 미만</li> </ul> </li> <li>② 정책금융기관(중진공, 신보, 기보)이 지정한 부실징후기업</li> <li>③ 채권은행협의회운영협약·기업구조조정촉진법에 의한 워크아웃추진기업으로 워크아웃계획을 정상 이행 중인 경우</li> <li>④ 채무자회생 및 파산에 관한 법률에 따른 회생계획인가 및 종결 후 3년 이내 기업으로 회생계획*을 정상 이행 중인 경우             <ul style="list-style-type: none"> <li>* 회생인가 또는 종결 당시 법원에서 승인한 계획</li> </ul> </li> <li>⑤ 진로제시 컨설팅 결과 '구조개선'으로 판정된 기업</li> <li>⑥ 아래 사항 중 하나에 해당되어 한국자산관리공사(캠코)에서 금융지원을 추천한 '캠코 협업 금융지원' 대상기업             <ul style="list-style-type: none"> <li>•패키지형 회생기업 금융지원 참여기업</li> <li>•Sales &amp; LeaseBack 참여(선정)기업    •국세 물납 법인</li> </ul> </li> <li>⑦ 선제적 자율구조개선 프로그램에서 지원을 결정한 기업</li> </ol> |

|           |  |
|-----------|--|
| 재창업<br>자금 | <p>중소기업을 폐업하고 새로운 중소기업을 설립한 업력 7년 미만인 재창업기업 또는 예비재창업자 중 다음요건(①~③)을 모두 만족하는 자</p> <p>① 자금조달에 애로를 겪고 있는 기업인(저신용자 등) 또는 한국신용정보원의 '일반 신용정보관리규약'에 따라 공공정보*가 등록되어 있는 자<br/>* 파산면책결정, 회생인가, 신용회복확정, 채무조정확정에 한함</p> <p>② 「중소기업창업 지원법」에 따른 성실경영평가를 통과할 것</p> <p>③ 아래 재창업자 요건에 모두 해당</p> <ul style="list-style-type: none"> <li>• 폐업 이력을 보유(폐업을 완료할 것)한 자로, 현재 재창업기업의 대표(이사) (과거 폐업 개인기업 대표자거나, 폐업 법인기업 대표이사 또는 실질기업주)</li> <li>• 폐업 기업이 매출실적 보유(단, 재창업한 기업이 매출이 있거나 폐업기업 업력이 3년 이상인 경우는 예외)</li> <li>• 폐업 기업의 업종이 '비영리업종, 사치향락업종, 음식숙박업, 금융 및 보험업, 부동산업, 공공행정, 국방 및 사회보장행정, 가구 내 고용 및 자가 소비·생산활동, 국제 및 외국기관에 미해당</li> </ul> |
|-----------|--|

### 지원내용은

| 구분     | 내용  |
|--------|---|
| 사업전환자금 | <ul style="list-style-type: none"> <li>• 대출한도 : 기업당 100억원(운전자금 연간 5억원)</li> <li>• 대출금리 : 정책자금 기준금리 적용</li> <li>• 대출기간 : 운전 : 6년, 거치 3년 포함 / 시설 : 10년, 거치 5년 포함</li> <li>※ 무역조정자금 : 2% 고정금리</li> </ul>   |
| 구조개선자금 | <ul style="list-style-type: none"> <li>• 대출한도 : 기업당 10억원(3년간 10억원 이내)</li> <li>※ 회생계획인가 기업 중 무리한 회생인가 조건으로 어려움을 겪는 기업의 경우 회생채무 상환 용도의 운전자금 지원가능</li> <li>• 대출금리 : 정책자금 기준금리 적용</li> <li>• 대출기간 : 운전 : 5년, 거치 2년 포함</li> <li>※ 선제적 자율구조개선 : 2.5% 고정금리, 운전 및 시설자금(연간 60억원 이내, 10년, 거치(담보) 4년, 신용) 3년 포함 지원</li> </ul> |
| 재창업자금  | <ul style="list-style-type: none"> <li>• 대출한도 : 기업당 60억원(운전자금 연간 5억원 이내)</li> <li>• 대출금리 : 정책자금 기준금리 적용</li> <li>• 대출기간 : 운전 : 6년, 거치 3년 포함 / 시설 : 10년, 거치 4년 포함</li> </ul>   |

### 신청방법은

- 중소기업진흥공단 누리집(www.kosmes.or.kr) 상담예약, 상담 후 신청
- 관련 서류 : 융자신청서(공통), 사업전환계획승인신청서(사업전환), 폐업사실증명원(재창업)

### 문의할 곳은

- 중소기업진흥공단 각 지역 본·지부 및 재도약성장처
- 중소기업부 누리집(www.mss.go.kr)
- 중소기업진흥공단 누리집(www.kosmes.or.kr)
- 중소기업 통합 콜센터(☎1357)

# 어업인을 꿈꾸는데 낯선 곳이라 이주를 망설이나요?

**귀어창업 및 주택구입 지원(용자) 제도**가 있습니다.

창업자금과 주택마련 지원으로

낯선 곳에서 잘 정착할 수 있도록 힘을 씁니다.

## 지원대상은

- 귀어업인(희망자 포함) 및 재촌 비어업인으로 사업신청 연도 기준 65세 이하 (1957년 1월 1일 이후 출생자)
  - ※귀어 창업을 위해 2021년도 이전에 귀어귀촌 종합·지원센터, 귀어학교 등에서 '귀어 창업교육' 등의 교육과정을 이수한 65세 이상의 교육수로생은 사업대상에 포함
  - ※주택 구입 자금은 연령 제한기준을 적용하지 않음
- 사업대상자 및 지원자격 요건을 갖춘 자 중에서 시·도지사(시장·군수·구청장)가 심사를 거쳐 지원대상자로 선발한 자

## 지원내용은

- 창업자금 : 사업대상자당 최대 3억원(이자 2.0%, 5년 거치 10년 분할 상환)
  - 수산 분야 : 어업, 양식업, 소금생산업, 수산물 가공·유통업
  - 어촌비즈니스 분야 : 어촌관광, 해양수산물레저
  - ※수산물 가공·유통업은 어업·양식업과 병행하여 경영하는 경우 지원 가능함
  - ※어촌비즈니스 분야 창업은 농신보 신용보증 지원 제외
- 주택마련 지원 : 세대당 최대 7,500만원(이자 2.0%, 5년 거치 10년 분할 상환)
  - 주택의 매입, 신축, 리모델링(자기 소유의 노후 어가주택을 증·개축하는 경우 포함)
  - ※재촌 비어업인은 주택마련 지원 제외
- 지원대상자가 사업을 (일부)완료 후, 담보(신용·물건)를 제공해 수협에서 대출을 받으면 해양수산부가 이자 차액을 지원

## 신청방법은

- 방문 신청 : 귀어 지역 주소지 관할 시군구 수산 관련 부서

## 문의할 곳은

- 귀어귀촌종합센터(☎1899-9597, [www.sealife.go.kr](http://www.sealife.go.kr))

# 최저임금 인상으로 급여 지급이 걱정인가요?

**일자리 안정자금 지원(사업주)** 제도를 이용하세요.

근로자의 안정된 생활을 돕고  
사업주의 인건비 부담을 덜어드립니다.

## 지원대상은

- 원칙 : 30인 미만 고용 사업주
- 예외
  - 공동주택 경비·청소원
  - 사회적기업·장애인직업재활시설·자활기업 종사자(300인 미만까지)
  - 55세 이상 고령자(300인 미만까지)
  - 고용위기지역·산업위기대응지역 종사자(300인 미만까지)
  - 장애인활동지원기관(100인 미만까지)
- ※지원 한도 : 공동주택 경비·청소원은 한도 제한없이 지원  
이외 사업주는 99인까지 지원
- 지원 제외 : 고소득 사업주(과세소득 3억원 초과), 임금체불 명단 공개 사업주, 국가 등 공공부문, 인건비 재정지원 사업주 등

## 지원내용은

- 지원 요건 : 월평균 보수 230만원(과세 기준) 미만 노동자 고용, 1개월 이상 고용 유지, 최저임금 준수, 고용보험 가입
  - ※고용보험 적용 제외 사업장이나 근로자(합법취업 외국인, 5인 미만 농림·어업 중 법인이 아닌 농가·여가의 노동자 등)도 지원
- 지원요건에 해당하는 노동자 1인당 월 3만원 지원
  - ※단시간 및 일용노동자는 근로시간 및 근로일수 구간별로 지원

## 신청방법은

- 온라인 신청 : 일자리 안정자금(jobfunds.or.kr)  
4대사회보험 정보연계센터(www.4insure.or.kr)
- 방문 신청 : 사업장 소재지 관할 근로복지공단 지사

## 문의할 곳은

- 근로복지공단 콜센터(☎1588-0075)
- 고용노동부 상담센터(☎1350)

# 취업을 희망하는 국가유공자나 유가족인가요?

## 국가유공자 및 유가족 취업 지원은

나라를 위해 공헌한 분들과 유가족이  
능력과 적성에 맞는 일자리를 찾도록 지원합니다.

### 지원대상은

- 독립유공자, 국가유공자, 보훈보상대상자, 5·18민주유공자, 특수임무유공자, 고엽제후유의증 장애등급 판정자와 그 유가족

### 지원내용은

| 구분        | 내용   | 방법  |
|-----------|--|---|
| 국가기관<br>등 | <ul style="list-style-type: none"> <li>• 일반직공무원 등 (방호·운전·조리 등) 정원이 5명 이상인 경우 정원의 17%를 특별채용</li> <li>※ 국가기관, 지방자치단체, 국공립학교, 군부대</li> </ul>  | 보훈(지)청에 특별채용 추천 신청 →<br>추천 → 채용(결과 통보)                          |
| 기업체<br>등  | <ul style="list-style-type: none"> <li>• 전체 고용인원의 3~8% 이내에서 관할 보훈(지)청장의 추천을 받아 우선 고용</li> <li>※ 공기기업체 등은 위 의무고용 비율에 1% 가산(4~9%)</li> </ul> | 보훈(지)청에 취업희망 신청 →<br>추천 대상자 선정 →<br>고용적격자 선정·통보 →<br>보훈특별고용통지 → |
| 사립학교      | <ul style="list-style-type: none"> <li>• 교원을 제외한 직원 정원의 10% 의무고용</li> </ul>  | 취업 사실 통보  |
| 가점<br>취업  | <ul style="list-style-type: none"> <li>• 채용시험시 본인 점수에 만점의 5~10% 가점 부여</li> </ul>   | 취업지원대상은 증명서 제출 →<br>채용시험 응시 대상자 확인 및 가점 부여                      |

### 신청방법은

- 국가보훈처 취업정보시스템(job.mpva.go.kr)
- 가까운 보훈(지)청 방문

### 문의할 곳은

- 보훈(지)청 및 보훈상담센터(☎1577-0606)
- 국가보훈처 취업정보시스템(job.mpva.go.kr)

분야별  
희망지원 서비스

# 문화



평범한 일상에  
작은 선물이 되는  
다양한 문화 서비스로  
감성을 충전해요!





유아교육을 전공하고 어린이집에서 일한 경력이 있는  
60세 이영분 할머니는 '아름다운 이야기 할머니(6070 이야기예술인)' 활동을 통해  
아이들로부터 보람과 행복을 누리고 있습니다.

## 6070 이야기예술인으로 활동하며 삶의 보람을 느껴요.

옛날이야기도 좋아하고 가르치는 일을 좋아해서  
**아름다운 이야기할머니**에 지원했어요.  
감동적인 이야기들을 잘 전달하고 싶었는데  
내가 부족해서 그 역할을 잘 못해내면 어쩌나 했어요.  
하지만 준비해온 소품을 이용해 이야기하면  
금세 이야기에 빠져드는 아이들이란...

간혹 예기치 못한 질문을 하는 아이들이 있어  
당황할 때도 있지만 사랑스럽습니다.  
이제는 6070 이야기예술인이라고 부르니  
꿈꿔왔던 예술인이 된 것 같아 뿌듯합니다.

Q 스포츠강좌이용권은 장애인만 이용할 수 있나요?

A 19~64세 장애인뿐 아니라 기초생활수급자, 차상위 계층 가구 5~18세 유·청소년도 이용 가능합니다.

Q 나눔티켓 이용 시 공연 좌석을 지정할 수 있나요?

A 공연 당일 매표소에서 좌석이 지정됩니다.

Q 예술인 창작준비금의 지원내용이 궁금해요.

A 경제적 어려움을 겪는 예술인에게 창작준비금 300만원을 격년으로 지원합니다.

Q 아름다운 이야기 할머니의 올해(2023년) 나이 자격이 궁금해요.

A 주민등록상 출생일이 1949년 1월 1일부터 1967년 12월 31일까지인 경우 가능합니다.

# 게임을 시작하면 마음먹은 대로 멈출 수가 없어 힘든가요?

**게임 과몰입 치유 프로그램**이 있습니다.

예방부터 상담, 진단까지의 과정을 통해  
게임을 건전하게 즐길 수 있도록 지원합니다.

**지원대상은** • 게임 과몰입 예방, 상담, 진단, 치유 단계별 진행

**지원내용은** • 센터 이용자는 상담 및 치유 관련 연간 최대 100만원까지, 저소득층의 경우  
사용 총액의 50% 진료비 지원(기관에 따라 다를 수 있으므로 확인 필요)  
• 게임 과몰입 전문 상담 제공

| 게임 과몰입 치유 프로그램 |                    |              |                              |
|----------------|--------------------|--------------|------------------------------|
| 예방교육           | 상담<br>(개인, 그룹, 가족) | 진단<br>(심리검사) | 치유<br>(문화예술 프로그램,<br>인지행동치료) |

**신청방법은** • 우선신청 : 권역별 게임과몰입힐링센터

| 권역     | 지정의료기관          | 연락처          |
|--------|-----------------|--------------|
| 허브센터   | 중앙대학교병원         | 02-6299-3877 |
| 서울센터   | 푸르메재단 넥슨어린이재활병원 | 02-6070-9130 |
| 부산센터   | 부산정보산업진흥원       | 051-749-9476 |
| 대구경북센터 | 대구가톨릭대학교병원      | 053-650-4759 |
| 경기센터   | 온세병원            | 031-594-7912 |
| 강원센터   | 원주세브란스기독병원      | 033-741-1260 |
| 충청센터   | 건국대학교충주병원       | 043-840-8997 |
| 호남센터   | 국립나주병원          | 061-330-7742 |

**문의할 곳은** • (재)게임문화재단 ☎1577-0208

# 운동하고 싶지만 수강료가 부담되어 망설이고 계신가요?

**스포츠강좌이용권**이 건강과 활력을 드립니다.

저소득층 아이들과 장애인이 하고 싶은 운동을  
배울 수 있도록 수강료를 지원합니다.

## 지원대상은

- 기초생활수급자, 차상위 계층 가구 5~18세 유·청소년 및 19~64세 장애인  
※신청자 중 수급자격, 누적이용횟수 등을 고려한 우선순위에 따라 수혜자 선정

## 지원내용은

- 1인당 월 최대 9만 5,000원 스포츠강좌 수강료 지원(12개월)  
※이용 기간에 매월 사용하지 않은 지원금은 자동 소멸, 이월 및 현금 인출 불가  
※스포츠강좌이용권과 문화누리카드는 중복 발급 가능

### • 카드 사용

– 인터넷

스포츠강좌이용권 누리집 접속 → 로그인 → 개인 수강신청·결제

시설·강좌 선택 → 결제

– 시설 방문

스포츠강좌이용권 사용 가능 시설 방문 → 결제

## 신청방법은

- 유·청소년, 장애인 : 매년 말(11월 중순) 차년도 신청자 접수(1차)
- 온라인 신청 : 스포츠강좌이용권(svoucher.kspo.or.kr), 장애인스포츠강좌이용권(dvoucher.kspo.or.kr)
- 방문 신청 : 시군구청 또는 읍면동 주민센터  
※지원대상자 및 가구원이 외국인 등록번호를 받은 경우에도 신청(방문 신청) 가능

## 문의할 곳은

- 스포츠강좌이용권 상담센터(☎02-410-1298~9)

## 예술인으로서 안정적이고 지속적인 활동이 어려워 불안하신가요?

**예술인 고용보험 제도**를 알고 계신가요?

예술 분야에서 활동하는 분들의  
고용 안정과 생활 안정을 위해 도입된 제도입니다.

문화예술용역 관련 계약을 체결하고  
직접 노무를 제공하는 예술인인가요?

예술인과 사업주가 부담하는  
고용보험료가 80% 지원되니  
내게 해당되는 지원을  
꼭 확인하고 신청하세요!



**지원대상은** • 문화예술 창작·실연·기술지원 등을 위해 「예술인 복지법」에 따른 '문화예술용역 관련 계약'을 체결하고 자신이 직접 노무를 제공하는 사람

**가입방법은** • 문화예술용역 관련 계약을 체결한 사업주가 노무를 제공받은 날의 다음달 15일까지 근로복지공단에 예술인 피보험자격 취득 신고

**지원내용은** • 구직급여 및 출산전후급여 지급

| 구분     | 수급요건(주요)  | 지급 수준  |
|--------|---|--|
| 구직급여   | 이직일 이전 24개월 동안 9개월 이상 (예술인 고용보험에 최소 3개월 이상 가입) 고용보험에 가입하여 임금을 지급받고 비자발적으로 이직한 예술인 | 기초일액의 60% (상한액 : 6만 6,000원)를 피보험기간 및 연령에 따라 120~270일간 지급         |
| 출산전후급여 | 출산(유산, 사산 등)일 전 피보험 단위기간이 3개월 이상 등  | 월 평균 보수의 100% (상한액 월 210만원, 하한액 월 60만원)를 90일간 지급 (다태아의 경우 120일간) |

**보험료 납부는** • 월 평균 보수의 1.6%(사업주와 예술인이 0.8%씩 균등 부담)

**보험료 지원은** • 예술인과 사업주가 부담하는 고용보험료의 80% 지원  
※지원 대상 : 근로자 10인 미만 사업장의 예술인 월 평균 보수가 260만원 미만인 경우

**문의할 곳은** • 근로복지공단 서울특수형태근로종사자센터 예술인가입부 (☎1588-0075, 02-6946-0660)  
• 한국예술인복지재단 예술인고용보험 안내 창구 (☎02-3668-0287~8)





# 경제적 어려움 때문에 창작 활동을 포기하려 하나요?

**창작준비금지원사업**으로 꿈을 이어가세요.  
경제적으로 어려움을 겪는 예술인에게  
격년제로 창작준비금을 지급합니다.

## 지원대상은

- 신청인의 소득인정액이 기준 중위소득의 120% 이하이면서 예술활동증명을 완료한 예술인 2만 3,000명(일반예술인 2만명, 신진예술인 3,000명)  
※2022년 참여자는 제외

## 지원내용은

- 경제적 어려움을 겪는 예술인에게 창작준비금 1인 300만원 지원(격년제)  
※신진예술인의 경우 200만원 지원(생애 1회)

## 진행방식은

- 일반예술인 상·하반기 연 2회, 신진예술인 연 1회 신청·접수 및 교부

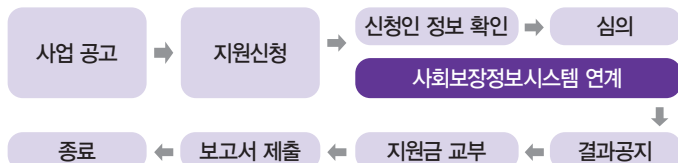

- 개인정보 수집 및 활용 동의서, 주민등록등본, 통장사본

## 신청방법은

- 온라인 신청 : 창작준비금지원사업([www.kawfartist.net](http://www.kawfartist.net))
- 우편 신청 : 한국예술인복지재단 예술활동지원팀

## 문의할 곳은

- 한국예술인복지재단 ☎02-3668-0277



# 쉬고 싶어도 경제적 여유가 없어 휴가는 엄두도 내지 못하나요?

**근로자 휴가지원사업**은 열심히 일한 근로자들이  
휴식과 여유를 즐길 수 있도록  
여행경비를 지원합니다.

## 지원대상은

- 중소기업, 소상공인, 중견기업, 사회복지시설 및 법인, 비영리민간단체, 근로자  
※소상공인 및 사회복지법인 시설 법인은 대표도 참여 가능

## 지원내용은

- 여행경비 적립 : 총 40만원  
근로자 20만원(50%)+기업 10만원(25%)+정부 10만원(25%)
- 여행경비 사용 : 전용 온라인몰(vacation.benepia.co.kr)에서만 사용 가능  
※숙박, 관광지 입장권, 체험상품, 패키지상품, 교통 등 국내여행 관련 상품으로 구성

## 참여 절차는

- ▶ 참여신청(기업담당자) → 참여기업 확정 안내(한국관광공사)
- ▶ 참여 근로자 정보 입력/가상계좌로 분담금 입금(기업담당자)  
※근로자 분담금을 포함한 금액을 기업에서 일괄납부
- ▶ 정부지원금 추가 적립 1인당 10만원(한국관광공사)
- ▶ (근로자) '휴가샵#' 온라인몰 개인회원 가입 → 적립포인트 40만원 부여
- ▶ '휴가#' 온라인몰 국내여행 관련 상품 구입 → 휴가 즐기기

## 신청방법은

- 근로자휴가지원사업 누리집(vacation.visitkorea.or.kr)에서 기업이 신청  
※참여 기업에는 근로자 휴가지원 사업 참여기업 인증서 발급
- 1월 2일부터 9만 명 모집(지원금 소진 시까지 선착순 지원)

## 문의할 곳은

- 근로자휴가지원사업 전담지원센터(☎1670-1330)
- 카카오톡 근로자휴가지원 채널 추가

# 경제적인 어려움으로 인해 문화생활을 못하고 있나요?

저소득층도 **통합문화이용권(문화누리카드)**을 발급받으면 문화생활과 여행·체육 활동을 즐길 수 있습니다.

**지원대상은** • 6세 이상(2017년 12월 31일 이전 출생자)의 기초생활수급자 및 차상위 계층

**지원내용은** • 문화예술, 여행, 체육 분야에 사용 가능한 문화누리카드 발급

| 항목   | 내용   |
|------|--|
| 문화예술 | 영화, 도서, 음반, 공연, 전시, 사진관, 웹툰, 영상서비스, 문화체험, 화방 등                               |
| 국내여행 | 철도, 시외/고속버스, 항공사, 여행사, 렌터카, 숙박, 관광명소, 휴양림, 캠핑장, 동·식물원, 온천, 테마파크, 놀이공원, 스키장 등 |
| 체육분야 | 스포츠관람, 운동용품, 체육시설  |

※문화누리카드 가맹점 현장 결제(문화누리카드 누리집 온라인 가맹점 목록 확인 필수)

※문화누리카드와 스포츠강좌이용권은 중복 발급 가능

• 통합문화이용권 지원금액 1인당 연간 11만원

## 신청방법은

• 온라인 신청 : 문화누리카드 누리집(www.mnuri.kr) 또는 모바일 앱(공식 문화누리카드)에서 발급 신청(본인 인증 필요)

– 15일 이내 NH농협은행 영업점 방문 수령 또는 자택 우편 수령

• 방문 신청 : 주소지 읍면동 주민센터(신분증 지참)

※기 발급받은 카드와 본인 명의 휴대전화를 소지한 대상자는 전화(☎1544-3412)로 재충전 신청 가능

## 문의할 곳은

• 문화누리카드 고객센터(☎1544-3412, 카드 발급 및 사용 관련 일반 문의)

• NH농협카드 고객센터(☎1644-4000, 수령 등록 및 분실신고 등)

바쁜 일상이지만 한 달에 한 번은  
문화를 마음껏 누리세요!

**전국 주요 문화시설 무료 및 할인 서비스(문화가 있는 날)**가  
매달 마지막 수요일에 제공됩니다.

영화, 공연, 전시, 문화재, 스포츠 경기 관람 시  
혜택을 드리고, 찾아가는 기획 프로그램도  
제공합니다.

하루하루 바쁜 일상이지만  
마음에 썬표 하나 심어주세요.  
감성도 충전하고 마음을 풍요롭게 하는  
다양한 문화 혜택을 꼭 누리보세요.

Q

지역문화 콘텐츠 특성화 지원에 대해  
알려주세요.

A

주민이 주체적 문화활동을 기반으로  
지역 고유의 특색있는 프로그램을  
개발·운영하도록 지원합니다.

**지원대상은** • 대한민국 모든 국민

**지원내용은**

| 구분  | 내용  |
|-----|---|
| 영화  | • CGV, 롯데시네마, 메가박스 등 전국 주요 영화관 할인<br>(저녁 5~9시, 상영 영화 할인)                    |
| 공연  | • 연극, 뮤지컬, 무용 등 공연 할인 및 특별 프로그램 운영<br>(국립극장, 예술의전당 등 국공립 및 민간 공연장)          |
| 전시  | • 주요 전시시설 무료, 할인 등<br>(국립현대미술관, 국립중앙박물관 등 국·공·사립박물관)                        |
| 문화재 | • 경복궁, 창덕궁, 창경궁, 덕수궁, 종묘, 조선왕릉 등 무료 개방                                      |
| 도서관 | • 각 지역의 도서관에서 기획 프로그램 운영  |
| 스포츠 | • 프로 스포츠 입장권 할인   |
| 기타  | • 작은 음악회 등 문화가 있는 날 찾아가는 기획 프로그램 개최<br>문화시설 부족 지역 등 다양한 대상 맞춤형 특별기획 프로그램 시행 |

※ 무료입장 여부 및 수혜 할인 폭 등은 문화시설별 차이가 있을 수 있음(방문 전 확인)

• 지역 주민의 다양한 문화 활동 지원

**청춘마이크 :** 대한민국 젊은 예술가들에게 ‘문화가 있는 날’ 무대에 설 기회를 마련, 청년들의 꿈을 키우고 전문적인 예술가로 성장할 수 있도록 지원

**지역문화 콘텐츠 특성화:** 주민 주체적 문화활동을 기반으로 지역 고유의 특색있는 문화가 있는 날 프로그램 개발·운영 지원

**실버마이크 :** 어르신들이 스스로 만들어가는 공연 지원을 통해 능동적인 문화활동 확산 및 문화 참여기회 확대

**생활 속 문화활동 지원 :** 지역 내 참여대상(아동·근로자)의 특성을 반영한 다양한 주제의 생활 속 문화(관람과 체험) 프로그램 제공

**이용방법은**

• 문화가 있는 날 누리집([www.culture.go.kr/wday](http://www.culture.go.kr/wday))에서  
전국의 참여 시설 및 문화 프로그램 확인

**문의할 곳은**

• 문화가 있는 날(☎02-2623-3100)

# 옛날이야기를 듣고 자란 아이들은 바르고 슬기롭게 크지 않을까요?

## 아름다운 이야기할머니(6070 이야기예술인)가

어린이집과 유치원 등 유아교육기관으로 찾아가  
우리의 옛이야기와 선현들의 미담을 들려줍니다.

**신청대상은** • 주민등록상 1949년 1월 1일 ~ 1967년 12월 31일

**선발인원은** • 전체 500명(시군구 158개)  
수도·강원권 : 257명(70개)  
경상권 : 115명(47개)      충청권 : 60명(19개)      전라권 : 68명(22개)  
※ 공고일 전일 기준 주민등록상 주소지로만 응시 가능

**문의할 곳은** • 한국국학진흥원 이야기할머니사업단 대표전화(☎080-751-0700)  
교육운영팀(☎054-851-0862~4)      수도·강원권(☎054-851-0822~6)  
경상권(☎054-851-0830~2)      충청·전라권(☎054-851-0827~9)

## + 더 알고 싶어요!

### '길 위의 인문학' 사업을 아시나요?

- 지역민의 문화향유기회 확대 및 인문가치 확산을 위해 전국 도서관·박물관·생활문화 시설을 활용한 강연과 탐방을 연계한 인문학 프로그램 등을 지원하고 있습니다.
- 2023년에는 300개 프로그램이 3,500회 운영됩니다. 또한, 2019년부터 운영한 '도서관 지혜학교'는 활동적인 고령자층의 인문 활동을 지원하는 프로그램으로 올해 150개의 과정이 운영됩니다.
- 문의 : (사)한국도서관협회(☎02-535-4481, 도서관 길 위의 인문학)  
(사)한국박물관협회(☎02-795-0956, 박물관 길 위의 인문학)  
한국출판문화산업진흥원(☎063-219-2851, 생활문화시설 길 위의 인문학)

분야별  
희망지원 서비스

## 건강·안전



**국민 모두가 불안함과  
두려움 없는 건강한 생활,  
안전한 일상을  
누릴 수 있도록!**



건강보험 직장가입자인 32세 한혜수 씨는  
'생애주기별 국가건강검진제도'로 2년마다 건강검진을 받고 있습니다.  
건강검진은 건강을 지키는 열쇠라고 믿기 때문입니다.

## 정기적인 건강검진은 건강관리의 기본이지요!

저희 부모님은 그동안 건강검진의 중요성을 아무리 강조해도  
들으려 하지 않으셨어요.

검사비도 부담되고 만약 큰 병이라도 걸렸다면  
자식들에게 피해를 끼친다는 거죠.

하지만 **생애주기별 국가건강검진제도**를 소개해드리고  
설득 끝에 건강검진을 받으셨답니다.

검사 결과 이상이 없다니 이게 바로 행복이라고 좋아하셨죠.

**지역사회 통합건강증진 서비스**도 알려드렸어요.

방문건강관리에 치매관리까지 받을 수 있다는 사실에  
무척 놀라셨죠.

건강이 최고의 자산이라는 걸 또 한 번 깨달아요.

Q

암환자 의료비 지원 기간이 궁금해요!

A

소아 암환자는 최대 18세까지,  
성인은 최대 3년간 연속으로 지원합니다.

Q

한부모가족 복지시설 이용은 입소 기간 연장이 안 되나요?

A

기본은 3년이며, 연장은 1년 단위로  
2회까지 가능합니다.

Q

119안심콜 서비스는 1인 가구만 지원되나요?

A

중증질환자, 장애인, 독거노인, 고령자, 나 홀로 어린이,  
외국인, 임신부 등 모든 국민을 대상으로 지원합니다.

Q

모바일 재난 안전정보 포털 앱 '안전디딤돌'은 정보만 알려주나요?

A

119, 112, 산불신고 등 전화 신고와 재난징후정보를 제보할 수  
있고 유해 화학물질 유출을 문자로 신고할 수 있어요.



# 입주민 간 층간소음으로 갈등을 빚고 있나요?

## 층간소음 자가측정을 위한 소음측정기 무료대여 서비스로

층간소음 문제가 생겼을 때 측정해서  
중재상담의 자료로 활용하세요.

- 신청대상은** • 공동주택 관리주체(관리사무소장) 또는 공동주택 층간소음관리위원회(아파트 단지)
- 신청방법은** • 층간소음 이웃사이센터 이메일(16612642@keco.or.kr)로 구비서류 제출
- 대여방법은** • 신청 순서에 따라 소음측정기 대여(1대) 및 회수(택배 활용)
- 대여기간은** • 택배 발송일로부터 1개월(공휴일 포함), 2회에 한하여 연장 가능
- 문의할 곳은** • 한국환경공단(☎032-590-4000)

Q

소음측정기의 대여기간은 얼마나 되나요?

A

택배 발송일로부터 1개월, 2회에 한해  
연장이 가능합니다.

# 암 치료에 병원비 부담까지 몸과 마음이 모두 힘든가요?

**암환자 의료비 지원**으로 힘이 되어 드립니다.

힘든 치료 과정을 잘 이겨내어

건강을 회복할 수 있도록 지원합니다.

## 지원대상 및 내용은

| 구분       | 소아 암환자   | 성인 암환자  |   |
|----------|--|---|---|
|          |  | 의료급여<br>수급자   | 차상위 본인 부담<br>경감대상자  |
| 선정<br>기준 | <ul style="list-style-type: none"> <li>건강보험 가입자 : 소득·재산 조사</li> <li>의료급여 수급자 : 당연 선정</li> </ul>  | <ul style="list-style-type: none"> <li>당연 선정</li> </ul>                                     | <ul style="list-style-type: none"> <li>당연 선정</li> </ul>                                     |
| 지원<br>암종 | <ul style="list-style-type: none"> <li>전체 암종</li> </ul>  | <ul style="list-style-type: none"> <li>전체 암종</li> </ul>                                     | <ul style="list-style-type: none"> <li>전체 암종</li> </ul>                                     |
| 지원<br>기간 | <ul style="list-style-type: none"> <li>최대 18세까지 연속</li> </ul>  | <ul style="list-style-type: none"> <li>최대 3년간<br/>연속</li> </ul>                             | <ul style="list-style-type: none"> <li>최대 3년간<br/>연속</li> </ul>                             |
| 지원<br>금액 | <ul style="list-style-type: none"> <li>백혈병 : 3,000만원</li> <li>백혈병 이외 : 2,000만원<br/>(조혈모세포 이식 시 3,000만원)</li> <li>급여·비급여 구분 없음</li> </ul> | <ul style="list-style-type: none"> <li>연간 최대<br/>300만원</li> <li>급여·비급여<br/>구분 없음</li> </ul> | <ul style="list-style-type: none"> <li>연간 최대<br/>300만원</li> <li>급여·비급여<br/>구분 없음</li> </ul> |

## 신청방법은

- 방문 신청 : 암환자 주소지 관할 보건소

## 문의할 곳은

- 주소지 관할 보건소
- 보건복지상담센터(☎129)

## 아이 양육을 위한 보금자리가 없어 건강과 생활에 곤란함을 겪고 있나요?

**한부모가족 복지시설**은 18세 미만 아동을 양육하는  
무주택 한부모가족을 위한 곳입니다.  
자립을 준비할 수 있도록 적극 지원합니다.

모·부자, 모자, 미혼모자와 미혼모를 위한  
가족복지시설에서 안전하게  
머물 수 있도록 지원합니다.  
일시지원복지시설도 이용할 수 있으니  
어떤 상황이라도 용기를 내세요.

Q

미혼모자 시설의 공동생활 지원 기간은 얼마나 되나요?

A

기본은 2년이며,  
1년간 연장할 수 있습니다.

- 지원대상은**
- 18세 미만 아동을 양육하는 저소득 한부모가족
  - 소득인정액 기준 중위소득 100% 이하

**지원내용은**

| 입소 시설          |            | 입소 대상   | 입소기간<br>(연장가능기간)        |
|----------------|------------|---|-------------------------|
| 모·부자<br>가족복지시설 | 기본생활<br>지원 | <ul style="list-style-type: none"> <li>• 18세 미만의 자녀를 양육하는 저소득 무주택 한부모가족(기준 중위소득 100% 이하)</li> <li>※공동생활지원 시설은 공동가정 형태로 생활함</li> </ul>   | 기본 3년<br>(연장 1년 단위로 2회) |
|                | 공동생활<br>지원 | <ul style="list-style-type: none"> <li>• 공동가정으로 생활하며 자립 준비</li> </ul>   | 기본 2년<br>(연장 1년)        |
| 모자<br>가족복지시설   | 자립생활<br>지원 | <ul style="list-style-type: none"> <li>• 18세 미만의 자녀를 양육하는 저소득 무주택 한부모가족(기준 중위소득 100% 이하)</li> <li>※기본 또는 공동생활지원시설 퇴소 후 입소 가능</li> </ul> | 기본 3년<br>(연장 1년 단위로 2회) |
| 미혼모자<br>가족복지시설 | 기본생활<br>지원 | <ul style="list-style-type: none"> <li>• 이혼, 사별, 미혼인 임신여성 및 출산 후 6개월 미만인 무주택 저소득 한부모 여성(기준 중위 소득 100% 이하)</li> </ul>                    | 기본 1년<br>(연장 6월)        |
|                | 공동생활<br>지원 | <ul style="list-style-type: none"> <li>• 3세 미만의 자녀를 양육하고 있는 무주택 저소득 미혼 한부모(기준 중위소득 100% 이하)</li> </ul>                                  | 기본 2년<br>(연장 1년)        |
| 미혼모<br>가족복지시설  | 공동생활<br>지원 | <ul style="list-style-type: none"> <li>• 출산 후 해당 아동을 양육하지 않는 무주택 저소득 미혼 한부모(기준 중위소득 100% 이하)</li> </ul>                                 | 기본 2년<br>(연장 6월)        |
| 일시지원복지시설       |            | <ul style="list-style-type: none"> <li>• 배우자의 학대로 아동 양육과 모의 건강에 지장을 초래할 우려가 있는 모와 아동 (모 단독입소 가능)</li> </ul>                             | 기본 6월<br>(연장 6월)        |

- 신청방법은**
- 방문 신청 : 해당 복지시설, 시군구 한부모가족복지시설 담당 부서

- 문의할 곳은**
- 가족상담전화(☎1644-6621)

# 건강검진이 필요하지만 비용이 부담스러운가요?

**생애주기별 국가건강검진제도**를 통해 일반건강검진부터 연령에 따른 암검진, 영유아와 학생, 학교 밖 청소년까지 필수적인 검사로 국민의 건강한 생활을 지원합니다.

## 지원대상은

| 구분                          | 내용  |
|-----------------------------|---|
| 일반건강검진                      | <ul style="list-style-type: none"> <li>대상                             <ul style="list-style-type: none"> <li>- 의료급여수급권자 : 20~64세</li> <li>- 건강보험가입자 : 직장가입자 및 세대주인 지역가입자, 20세 이상 지역세대원 및 피부양자</li> </ul> </li> <li>주기 : 2년마다 1회(사무직에 종사하지 않는 근로자는 매년)</li> </ul>              |
| 의료급여<br>생애전환기검진             | <ul style="list-style-type: none"> <li>66세 이상 의료급여수급권자를 대상으로 2년마다 실시</li> </ul>   |
| 암검진                         | <ul style="list-style-type: none"> <li>위암 : 40세 이상 남녀(2년 1회)</li> <li>간암 : 40세 이상 남녀 중 간암발생 고위험군 해당자 (6개월 1회)</li> <li>대장암 : 50세 이상 남녀(1년 1회)</li> <li>유방암 : 40세 이상 여성(2년 1회)</li> <li>자궁경부암 : 20세 이상 여성(2년 1회)</li> <li>폐암 : 54~74세 중 30갑년 이상 흡연력 보유 고위험군 (2년 1회)</li> </ul> |
| 영유아건강검진                     | <ul style="list-style-type: none"> <li>6세 미만(7개월 이하) 영유아(월령별 총 8회, 구강검진은 4회)</li> </ul>   |
| 학생건강검진<br>(교육부)             | <ul style="list-style-type: none"> <li>초등학교 1학년부터 3년마다 (초등학교 1·4학년생, 중학교 1학년생, 고등학교 1학년생)</li> </ul>  |
| 학교 밖 청소년<br>건강검진<br>(여성가족부) | <ul style="list-style-type: none"> <li>9~18세 학교 밖 청소년(3년마다)</li> </ul>  |

## 지원내용은

| 구분                  | 내용  |  |
|---------------------|---|--|
| 일반<br>건강검진          | <ul style="list-style-type: none"> <li>• 공통: 비만, 시각·청각 이상, 고혈압, 폐결핵, 신장질환, 빈혈, 당뇨병 등</li> <li>• 성·연령별: 이상지질혈증, B형간염, 골다공증, 우울증, 인지기능장애 등</li> </ul>   |  |
|                     | 성·연령별 검사항목  | 실시시기   |
|                     | 이상지질혈증검사  | 남성 24세, 여성 40세 이상 4년마다                         |
|                     | B형간염검사  | 40세  |
|                     | 골밀도검사   | 54, 66세 여성                                     |
|                     | 인지기능장애검사  | 66세 이상 2년마다                                    |
|                     | 정신건강검사(우울증)   | 20, 30, 40, 50, 60, 70세(해당 연령을 시작으로 10년 동안 1회) |
|                     | 생활습관평가  | 40, 50, 60, 70세                                |
| 노인신체기능검사            | 66, 70, 80세   |  |
| 치면세균막검사             | 40세   |  |
| 의료급여<br>생애전환기<br>검진 | <ul style="list-style-type: none"> <li>• 공통 : 비만, 시각·청각 이상 등</li> <li>• 성·연령별: 골밀도검사(66세 여성), 인지기능장애검사(66세 이상 2년마다), 생활습관평가(70세), 정신건강검사(70세), 노인신체기능검사(66, 70, 80세)</li> </ul>   |  |
| 암검진                 | <ul style="list-style-type: none"> <li>• 위암 : 위내시경검사(위장조영검사 선택적 시행 가능)</li> <li>• 간암 : 간초음파검사와 혈청알파태아단백검사 병행</li> <li>• 대장암 : 분변잠혈검사 이상 소견시 대장내시경검사(대장이중조영검사 선택적 시행 가능)</li> <li>• 유방암 : 유방촬영술</li> <li>• 자궁경부암 : 자궁경부세포검사</li> <li>• 폐암 : 저선량 CT촬영 및 사후 결과 상담</li> </ul> |  |
| 영유아<br>건강검진         | <ul style="list-style-type: none"> <li>• 문진 및 진찰, 신체계측, 발달평가 및 상담, 건강교육 및 상담, 구강검진 등</li> </ul>   |  |
| 학생<br>건강검진          | <ul style="list-style-type: none"> <li>• 신체계측, 구강검사, 소변검사, 혈액형검사, 혈액검사, 결핵검사, 간염검사 등</li> </ul>   |  |
| 학교 밖<br>청소년<br>건강검진 | <ul style="list-style-type: none"> <li>• 문진 및 진찰, 신체계측, 혈액검사, 간염검사, 결핵검사, 구강검사 등</li> </ul>   |  |

## 신청방법은

- 방문 신청 : 검진기관(건강검진표(국민건강보험공단 발송)와 신분증 지참)

## 문의할 곳은

- 국민건강보험공단 ☎1577-1000, www.nhis.or.kr)
- The건강보험 앱

# 우리 동네 보건소에서 꼼꼼하게 건강관리를 받고 싶은가요?

**지역사회 통합건강증진 서비스**는 지역사회 주민들이  
건강한 환경에서 질병을 예방하고 관리할 수 있도록  
다양한 도움을 드립니다.

**지원대상은** • 대한민국 모든 국민

**지원내용은**

| 구분(사업영역)   | 내용   |
|------------|--|
| 음주폐해예방(절주) | • 음주조장 환경 모니터링 및 개선, 환경 조성 등                                 |
| 신체활동       | • 신체활동 프로그램 제공 및 환경 조성 등                                     |
| 영양         | • 건강식생활 실천 국민인식 제고, 환경조성 및 취약계층<br>임산부 영유아 대상 맞춤형 영양관리 서비스 등 |
| 비만예방관리     | • 생애과정별 비만예방관리 사업 수행   |
| 구강보건       | • 구강건강의 중요성, 올바른 관리법 교육 및 홍보                                 |
| 심뇌혈관질환예방관리 | • 심뇌혈관질환 교육·홍보 및 예방관리사업                                      |
| 한약건강증진     | • 생애주기별 한약 건강증진 프로그램 제공 등                                    |
| 아토피·천식예방관리 | • 아토피천식안심학교 운영, 알레르기 질환 교육, 지원 등                             |
| 여성어린이특화    | • 임산부, 산모건강관리, 가임기 여성, 영유아 건강증진 등                            |
| 지역사회중심재활   | • 지역사회 장애인의 재활촉진, 사회참여를 위한 관리                                |
| 금연         | • 흡연예방, 흡연자 금연촉진, 간접흡연 없는 환경 조성 등                            |
| 방문건강관리     | • 취약계층 대상, 전문인력이 방문하여 건강관리서비스                                |
| 치매관리       | • 60세 이상 노인대상 치매 무료검진 등 실시                                   |

**신청방법은** • 방문 신청 : 주소지 관할 보건소

**문의할 곳은** • 주소지 관할 보건소  
• 보건복지상담센터(☎129)

# 금연하고 싶지만 마음처럼 쉽지 않나요?

**찾아가는 금연지원 서비스**가 도와드립니다.

금연 의지가 있지만 프로그램 참가가 어렵다면

직접 찾아가 관리해드립니다.

## 지원대상은

| 대상          | 정의   |
|-------------|--|
| 위기 청소년      | <ul style="list-style-type: none"> <li>• 3개월 이상 결석 또는 취학 유예 중인 청소년, 제적·퇴학·자퇴 및 상급학교 미진학 청소년</li> <li>• 가정·학업·사회적응 문제로 어려움을 겪는 청소년</li> </ul> |
| 여성          | <ul style="list-style-type: none"> <li>• 19세 이상 여성 흡연자(여성 근로자 집중 기관, 임신부 흡연자 등)</li> </ul>   |
| 장애인         | <ul style="list-style-type: none"> <li>• 「장애인복지법」 제3장 제32조에 따른 등록장애인</li> <li>• 장애를 가진 국가유공자, 상이군경 장애인</li> </ul>                            |
| 소규모 사업장 근로자 | <ul style="list-style-type: none"> <li>• 총 근로자 수 기준 300인 미만의 소규모 사업장</li> </ul>  |

## 지원내용은

- 방문·전화 등을 통한 상담서비스(6개월간 9회 이상), 니코틴 보조제, 금연치료제 제공(담당의사 처방 필요)
- 금연지원서비스 제공 기간 : 6개월간 지속적인 상담 및 금연 성공 이후 12개월까지 추후 관리

## 신청방법은

- 기관, 시설, 단체, 협회 등은 대상기관 모집 시 등록
- 개인 : 전국 17개 지역금연지원센터 방문 및 전화 신청

## 문의할 곳은

- 한국건강증진개발원(☎02-3781-2220)
- 금연두드림(nosmk.khealth.or.kr/nsk)



# 재난안전정보를 신속하고 정확하게 안내받고 싶으신가요?

**모바일 재난 안전정보 포털 앱 '안전디딤돌'** 앱을 설치하세요.  
18개 기관으로부터 67가지 재난안전정보를  
빠르게 확인할 수 있습니다.

**지원대상은** • 대한민국 모든 국민

**지원내용은** • 18개 기관 67개 재난안전정보를 통합하여 연계한 맞춤형서비스

| 구분                           | 내용  |
|------------------------------|---|
| 재난문자, 재난뉴스                   | • 지역별, 기지국 기반 재난문자 알림(Push) 서비스<br>• 재난 뉴스  |
| 재난신고 서비스                     | • 119, 112, 산불신고 등 전화 신고 및 재난징후정보<br>제보, 유해 화학물질 유출을 문자로 신고할 수 있는<br>서비스          |
| 국민 행동요령 서비스                  | • 태풍, 호우, 화재, 폭발 등 비상시 행동요령(텍스트,<br>동영상) 조회 서비스                                   |
| 재난정보 서비스                     | • 재난뉴스, 기상정보, 대기오염, 산사태 정보, 소방정보,<br>전력수급정보, 하천, 강우 정보 등 조회 서비스                   |
| 대피소, 병원, 소방서 등<br>시설물 정보 서비스 | • 내 주변의 민방위 대피소, 이재민 주거시설, 응급의료<br>센터, 병원, 약국, 소방서 등 시설물 정보를 전자지도<br>(GIS 기반) 서비스 |

**이용방법은** • 모바일 앱 '안전디딤돌' 설치  
※영문 재난 안전정보는 Emergency Ready App

**문의할 곳은** • 행정안전부 재난정보통신과(☎044-205-5388)

## 우리 동네에 성범죄자가 거주하는지 걱정되나요?

**성범죄자 신상정보 모바일고지**가 시행되고 있습니다.  
성범죄자가 거주하는 지역의 아동·청소년 보호자에게 카카오톡과 네이버 앱을 통해 정보를 제공합니다.

- 제공대상은** • 범죄자가 실제 거주하는 읍면동의 19세 미만 아동·청소년을 보호하는 세대주
- 제공내용은** • 성범죄자 신상정보 우편고지를 모바일 서비스로 전환·제공  
• 예외사항(기존대로 우편으로 고지함)  
– 모바일고지서를 열람하지 않은 세대주 및 아동·청소년 보호기관  
※아동·청소년보호기관(학교, 학원, 유치원, 어린이집, 지역아동센터, 청소년수련시설 등)
- 열람방법은** 스마트폰 → 성범죄자 신상정보 모바일 전자고지서 수신 여부를 묻는 안내문 도착  
→ 본인인증 → 전자고지서 내용 열람 가능
- 문의할 곳은** • 여성가족부 아동·청소년성보호과(☎02-2100-6404, 6406)

Q

우편으로 고지하는 경우는 없나요?

A

모바일고지서를 열람하지 않은 세대주 및 아동·청소년 보호기관에는 기존대로 우편으로 고지합니다.

# 환경도 보호하고 혜택도 받는 온실가스 감축 실천 방법이 궁금한가요?

## 탄소중립포인트제(녹색생활 분야)는

일상생활 속에서 탄소중립 생활을 실천하면  
포인트를 적립해드리는 제도입니다.

### 참여대상은

- 일상생활 속에서 친환경 활동을 실천하는 국민

### 참여방법은

- 탄소중립포인트제 누리집(<https://cpoint.or.kr/netzero>)를 통한 가입신청

누리집 가입 → 참여기업 시스템 회원가입

→ 생활실천으로 탄소중립포인트(녹색생활 분야)적립 → 포인트 수령

### 실천항목은

- 종이영수증 대신 전자영수증 발급받기
- 세제/화장품 살 때 빈 통을 가져가서 리필해오기
- 배달앱에서 대화용기 사용을 선택하여 음식 주문하기
- 차량 공유업체에서 무공해차(전기차, 수소차) 대여하기
- 그린카드로 친환경제품을 구매하거나, 결제수단에 관계없이 참여매장에서 친환경제품 구매하기
- 배달앱 및 커피전문점 등에서 텀블러 이용 등 일회용품 줄이기
- 일회용컵 보증금제 참여매장에서 일회용컵 이용 후 반환하기
- 재활용 가치가 높은 고품질 재활용품 배출하기
- 폐휴대폰을 버리지 않고 반납하기
- 기후행동 1.5°C앱에서 실천 챌린지(년 4회) 참여하기

| 구분 | 실천항목              |          |           |
|----|-------------------|----------|-----------|
|    | 구분                | 단가       | 연간 최대 지급액 |
|    | 계                 | -        | 7만원       |
|    | 실천지원금*(최대)        | 5,000원   | 1만원       |
|    | 전자영수증 발급          | 100원/건   | 1만원       |
|    | 리필스테이션 이용         | 2,000원/회 |           |
|    | 다회용기 이용           | 1,000원/회 |           |
|    | 무공해차 대여           | 100원/km  |           |
|    | 친환경제품 구매          | 1,000원/건 |           |
|    | 텀블러·다회용컵 이용       | 300원/개   |           |
|    | 일회용컵 반환           | 200원/개   |           |
|    | 고품질 재활용품 배출       | 100원/kg  |           |
|    | 폐휴대폰 반납           | 1,000원/개 |           |
|    | 미래세대 실천(어린이, 청소년) | 상장 및 상금  |           |

\* 최초 가입 후 실천횟수별 실천지원금 차등 지급

- 참여혜택은**
- 참여자가 선택한 지급수단으로 개인별 포인트 지급 (연간 1인당 최대 7만원 지원)
- 지급종류는**
- 현금, 신용카드 포인트
- 지급시기는**
- 매월 활동내역에 대하여 익월 말일까지 지급  
※(예시) 2023년 1월 활동내역에 대하여 2023년 2월 28일까지 지급
- 문의할 곳은**
- 한국환경공단 (☎032-590-4000)

### 탄소중립포인트 에너지란?

기후위기 대응을 위하여 온실가스를 줄일 수 있도록 가정, 상업, 아파트단지 등에서 전기, 상수도, 도시가스의 사용량을 절감하고 감축률에 따라 탄소포인트(녹색생활 분야)를 부여하는 전 국민 온실가스 감축 실천 제도입니다.

# 응급 상황 시 연락할 곳이 없어 걱정되나요?

**119안심콜 서비스**가 찾아가겠습니다.

응급 상황 시 사전에 등록된 장소로 출동해  
응급처치 후 병원으로 이송합니다.

**지원대상은** • 중증질환자, 장애인, 독거노인, 고령자, 나 홀로 어린이, 외국인, 임신부 등 모든 국민과 외국인

**지원내용은** • 언제 어디서나 지역에 관계없이 맞춤형 구조·구급 서비스 제공  
• 사고 신고 접수 및 등록된 정보를 바탕으로 구급 출동

| 구분    | 내용   |
|-------|--|
| 등록 대상 | • 본인이나 대리인 등록 가능<br>• 외국인도 등록 가능   |
| 등록 내용 | • 뇌졸중이나 협심증, 심근경색 등 질병에 대한 정보 미리 등록<br>※등록된 개인 정보는 긴급 구조활동상 참고 정보로 활용  |
| 등록 방법 | • 119안전신고센터(www.119.go.kr)에서 본인 또는 대리인 등록<br>• 휴대전화 및 일반, 유선전화번호로 등록<br>※등록자 전화기로 119에 신고해야 119 상황실 및 119 출동대가 사전 등록 정보 활용 가능<br>• 병력, 주소 등 개인 정보 변경 시 본인 또는 대리인이 누리집을 통해 변경 |
| 서비스   | • 등록된 사전정보를 출동구급대가 확인, 환자 상태에 맞는 응급처치<br>• 환자의 신고상태 등을 알려주는 안전도우미 기능<br>: 환자가 긴급하게 이송되게 되는 경우 환자의 보호자에게 문자 전송  |

**신청방법은** • 온라인 : 119안전신고센터(www.119.go.kr)  
• 방문 : 시·도 소방본부 및 소방서

**문의할 곳은** • 시·도 소방본부, 거주지 인근 소방서

# 폐가전을 처리하고 싶은데 방법을 몰라 미루고 있나요?

**폐가전 무상방문 수거** 서비스를 이용하세요.  
온라인이나 전화로 신청하면  
직접 방문해 수거해 갑니다.

## 지원대상은

- 폐가전 처리를 희망하는 모든 국민

## 지원내용은

- 수거전담반이 직접 방문, 무상 수거
    - 가정에서 배출되는 TV, 냉장고, 세탁기 등 사용하지 않는 폐가전
  - 유의사항
    - 에어컨, 벽걸이 TV는 기본 철거가 되어 있어야 수거 가능
    - 대형가전 수거 시 소형가전도 함께 수거 가능
    - 소형가전은 5개 이상인 경우 수거 가능
    - 방문수거 인력으로 수거가 불가능한 제품은 수거 가능한 상태가 되도록 조치 후 수거 요청
- ※사다리차·크레인 없이 수거가 불가능한 경우, 제품을 분해해야만 수거가 가능한 경우, 에어컨 실외기가 위험한 곳에 설치된 경우 등

## 신청방법은

- 온라인 신청 : 폐가전제품 배출예약시스템  
([www.15990903.or.kr](http://www.15990903.or.kr))
- 전화 신청 : 콜센터(☎1599-0903)

폐가전 배출 예약 온라인, 콜센터 신청 → 배출 품목, 수량, 배출희망 날짜 지정  
→ 수거 담당자와 일정 조정 → 폐가전제품 무상 수거

## 문의할 곳은

- 폐가전제품 배출예약시스템(☎1599-0903)

# 빈 용기를 재활용 수거함에 버리고 있지 않나요?

**빈 용기 보증금제도**로 보증금과 환경을 챙기세요.  
재사용 표시가 있는 병을 반환하면  
보증금을 돌려드립니다.

**지원대상은** • 대한민국 모든 국민

**지원내용은** • 제품 용량별 빈 용기 보증금(제품 라벨 등에 금액 표시)

| 용량                 | 내용      | 대상 용기              |
|--------------------|---------|--------------------|
| 190ml 미만           | 개당 70원  | 소형 미니어처 등          |
| 190ml 이상 400ml 미만  | 개당 100원 | 소주, 맥주(소형), 청량음료 등 |
| 400ml 이상 1000ml 미만 | 개당 130원 | 맥주(중대형) 등          |
| 1000ml 이상          | 개당 350원 | 대형 청주 등            |

- 빈 용기 보증 대상 제품 : 주류(주세법 제5조 제1호·제2호), 음료 및 먹는물 (먹는물 관리법 제3조 제1호) 중 반복 사용이 가능한 유리용기를 사용하는 제품으로 용기에 빈 용기 보증금의 환불 문구 및 재사용 표시가 있는 제품
- 환불 불가능 : 빈 용기 보증금의 환불 문구 및 재사용 표시가 없는 제품

**신청방법은**

- 가까운 슈퍼나 대형마트 등에 빈 병 반환시 보증금 환불
- 전국 무인회수기 및 반환수집소 이용
- 보증금 지급 거부시 빈용기보조금 신고보상제 사이트([www.reusebottle.kr](http://www.reusebottle.kr)) 또는 주무관청에 신고, 과태료 처분 확정 시 신고보상금(최대 5만원) 지급  
※소비자에게 보증금을 반환하지 않는 경우 300만원 이하의 과태료 부과

**문의할 곳은** • 자원순환보증금관리센터(☎1522-0082, [www.cosmo.or.kr](http://www.cosmo.or.kr))

# 과태료 등 행정정보를 제때 알지 못해 불이익을 받은 적이 있나요?

**국민비서**를 찾아주세요.

필요한 행정정보를 미리미리 알려주고

궁금증도 해소해드립니다.

**지원대상은** • 대한민국 모든 국민

**지원내용은** • 국민이 필요한 행정정보를 미리 알려주고, 국민의 질문사항을 상담해주는 온라인 개인비서

|              |   |
|--------------|---|
| <b>알림서비스</b> | 국민이 선택한 채널(네이버앱, 카카오톡, 토스앱, 휴대전화 문자 메시지 등)을 통하여 적절한 시기에 개인별 생활밀착형 정보를 선제적·맞춤형으로 안내하는 서비스<br>※코로나19 백신접종, 교통과태료·범칙금, 건강검진일 등 |
| <b>상담서비스</b> | 행정서비스 관련하여 챗봇을 통해 상담하거나, 민원사무에 대해 인공지능 스피커를 통해 음성으로 묻고 안내받는 서비스   |

**이용방법은** • 국민비서 알림서비스 : 국민비서 누리집 또는 원하는 앱 접속

※ 국민비서 누리집 : <https://ips.go.kr>



KB스타뱅킹



KB Pay



네이버



신한 SOL



신한Play



우리WON뱅킹



우리WON카드



카카오톡



토스



페이코



하나원큐



원큐페이

• 국민비서 상담서비스 : 국민비서 챗봇 상담 누리집 접속

※ 국민비서 챗봇 상담 누리집 : <https://chatbot.ips.go.kr>

**문의할 곳은** • 행정안전부 국민비서 콜센터(☎1577-2558)



# 사망자가 남긴 재산에 대한 조치가 필요한가요?

**안심상속 원스톱 서비스**가 있습니다.  
급작스레 찾아온 가까운 이의 죽음 후  
사망자가 남긴 재산을 알려드립니다.

**지원대상은** • 상속인(또는 후견인)

**지원내용은** • 금융거래(예금·대출·보험·증권 등), 토지, 건축물, 자동차, 세금(국세·지방세), 연금(국민·공무원·사학·군인연금, 근로복지공단 퇴직연금), 공제회(건설근로자·군인·과학기술인·한국교직원·대한지방행정공제회) 가입유무 등 사망자(또는 피후견인)의 재산 조치를 한 번에 통합 신청

**신청방법은** • 신청기한 : 사망일이 속한 달의 말일부터 1년 이내

|  |   |
|--|---|
| <b>방문신청<br/>(전국<br/>시군구,<br/>읍면동<br/>주민센터)</b> | (상속인)<br>• 제1순위 상속인(자녀) 및 배우자<br>- 제1순위가 없는 경우, 제2순위 상속인(부모) 및 배우자<br>- 제1,2순위 및 배우자가 모두 없는 경우, 제3순위 상속인(형제, 자매)<br>• 대습상속인, 실종선고자의 상속인, 상속재산관리인, 상속권한 있는 자의 대리인(후견인)<br>• 법원에 의해 선임된 성년후견인 및 권한 있는 한정후견인 |
| <b>온라인 신청<br/>(정부24)</b>                       | (상속인)<br>• 제1순위 상속인(자녀) 및 배우자<br>- 제1순위가 없는 경우, 제2순위 상속인(부모) 및 배우자<br>※ 다만, 제1순위 상속인의 상속 포기로 인한 제2순위 상속인은 제외  |

**문의할 곳은** • 행정안전부 콜센터(☎02-2100-3399)  
• 정부24 콜센터(☎1588-2188)

**01** **알아두면 유용한  
공공 누리집·앱**

**02** **주요 공공기관 연락처**

**03** **2023 K-희망사다리  
찾아보기(가나다 순)**

**04** **정책달력 브로마이드**

**부록**

이 알아두면 유용한 공공 누리집



**정부24**  
(www.gov.kr)

정부의 서비스, 민원, 정책 정보를 통합·제공하는 대한민국 정부 대표포털 사이트



**국민취업지원제도**  
(www.kua.go.kr)

취업을 희망하는 사람들에게 취업지원서비스를 종합적으로 제공하는 사이트

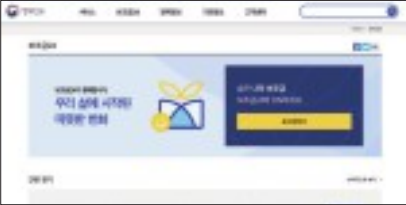

**보조금24**  
(www.gov.kr)

정부·지방자치단체가 제공하는 9,722여 종의 서비스를 한 번에 확인·신청하는 시스템



**건강iN**  
(www.nhis.or.kr)

건강 전문 사이트, 질병 및 비만개선, 건강나이, 장애인정보, 만성질환관리, 병원약국찾기 제공



**복지로**  
(www.bokjiro.go.kr)

복지포털 사이트로 생애주기별, 가구 상황별 복지서비스 소개와 찾기 등을 제공



**아이돌봄서비스**  
(www.idolbom.go.kr)

시간제, 영아종일제 돌봄 등 아이돌봄서비스 온라인 신청, 서비스 이용 안내 등 제공



**워크넷**

**(www.work.go.kr)**

구인·구직 등의 채용정보, 직업훈련, 직업심리  
검사 등 일자리 관련 정보 제공



**대입정보포털 어디가**

**(www.adiga.kr)**

진로정보 대학·학과·전형 성적분석 대입상담  
대학입학정보 제공



**창업지원포털 K-스타트업**

**(www.k-startup.go.kr)**

창업교육, 창업지원사업과 유용한 창업콘텐츠  
등 제공



**온라인 청년센터**

**(www.youthcenter.go.kr)**

센터소개, 청년 정책, 청년구직활동지원금 안내,  
뉴스 등 제공



**직업훈련포털 HRD-Net**

**(www.hrd.go.kr)**

국민내일배움카드, 근로자직무능력향상훈련, 기업  
체 지원훈련, 일학습병행, 전국 훈련기관 등 안내



**청소년사이버상담센터**

**(www.cyber1388.kr)**

365일 24시간 청소년상담, 무료상담, 친구문제,  
진로, 학교폭력, 우울, 가출 등 상담

01 알아두면 유용한 공공 누리집



**한국부동산원**  
([www.reb.or.kr](http://www.reb.or.kr))

부동산가격공시, 부동산 조사·통계, 주택청약 시스템(청약Home) 등 정확한 부동산 정보 제공



**장애인연금**  
([www.bokjiro.go.kr/pension](http://www.bokjiro.go.kr/pension))

연금제도, 대상자, 장애 등급심사, 온라인 상담 등 안내



**국가소음정보시스템**  
([www.noiseinfo.or.kr](http://www.noiseinfo.or.kr))

층간소음 컨설팅, 환경, 항공기, 철도소음 등 소음측정망 운영현황 정보 제공



**한국노인의전화**  
([www.nointel.org](http://www.nointel.org))

재가노인복지사업, 자살예방사업, 노인성매개 감염예방교육 및 홍보사업 등 제공



**다누리**  
([www.liveinkorea.kr](http://www.liveinkorea.kr))

영어 등 12개 외국어 지원, 다문화가족지원 포털, 다문화가족지원센터 소개, 한국생활가이드 제공



**국민재난안전포털**  
([www.safekorea.go.kr](http://www.safekorea.go.kr))

안전사고 경보, 재난대비 방재교육 홍보시스템, 재난유형 및 지진 대응방법, 풍수해 보험 등 안내



**여성새로일하기센터**  
([saeil.mogef.go.kr](http://saeil.mogef.go.kr))

여성가족부 지정 새일센터, e새일시스템, 경력 단절 여성 종합 취업 지원 서비스 제공



**문화포털**  
([www.culture.go.kr](http://www.culture.go.kr))

문화, 체육, 관광분야 공공포털. 문화소식, 공연 전시, 관광, 예술지식자료 등 문화·예술정보 제공



**자영업 지원 포털 소상공인마당**  
([www.sbiz.or.kr](http://www.sbiz.or.kr))

창업지원 예비창업 또는 초기창업을 위한 맞춤형 지원 정보 제공



**일-생활균형**  
([www.worklife.kr](http://www.worklife.kr))

위라밸일자리 장려금, 임신출산육아기 지원, 유연근무제, 고용센터 위치, 일하는 문화 등 안내



**귀농귀촌종합센터**  
([www.returnfarm.com](http://www.returnfarm.com))

귀농귀촌 지원정책, 농업창업, 인턴제, 교육과정 소개 및 체험 정보 안내



**제대군인지원센터**  
([www.vnet.go.kr](http://www.vnet.go.kr))

제대군인의 채용정보, 취업지원, 사이버교육, 창업지원 등 제공

이 알아두면 유용한 공공 앱

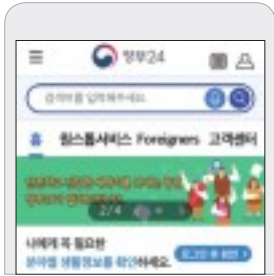

**정부24**

대한민국 중앙행정기관, 공공기관, 지방자치단체가 제공하는 서비스를 다양하게 제공



**질병관리청 COOV**

코로나19 예방접종증명뿐 아니라 성인인증을 비롯한 다양한 인증 시스템으로 활용



**알뜰교통카드**

대중교통 이용 시 이동하는 거리(보행·자전거) 만큼 마일리지를 제공



**나비새김(노인지킴이)**

노인 학대를 목격했을 경우 학대자와 어르신 의 상황을 신고하도록 만든 시스템



**복지로**

복지포털 앱으로 생애주기별, 가구 상황별 복지서비스 소개와 찾기 등을 제공



**안전 Dream**

실종 예방, 조기 발견을 위해 지문과 연락처 등을 미리 등록해 두는 시스템



### 워크넷

구인·구직 등의 채용정보, 직업훈련, 직업심리  
검사 등 일자리 관련 정보 제공



### 110 정부원안내콜센터

국민이 '110'만 알고 있으면 정부업무에 대한  
모든 사항을 해결할 수 있도록 서비스 제공



### 한국부동산원

부동산가격공시, 부동산 조사·통계, 주택청약  
시스템(청약Home) 등 정확한 부동산 정보 제공



### 국민신문고

국민권익위원회가 운영하는 온라인 국민참여  
포털로 민원신청, 국민제안, 정책참여 창구



### 인터넷등기소

대법원 인터넷등기소 누리집에서 제공하고 있는  
주요 서비스를 스마트폰에서도 편리하게 이용



### 안전신문고

'안전신문고' 앱 하나로 행정기관에 불편사항을  
간단히 신고(민원 접수) 가능한 서비스



이 알아두면 유용한 공공 앱

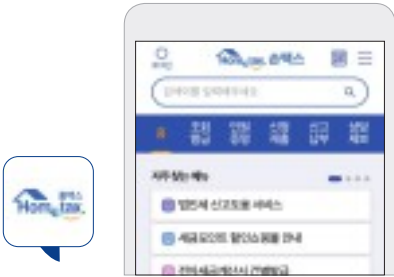

**홈택스**  
종합소득세 신고, 연말정산 등의 세금 신고와 납부 등 모든 세금관련 서비스 제공



**대한민국 구석구석**  
한국관광공사가 운영하는 국내 여행 정보 포털로 대한민국의 아름다운 여행지를 소개

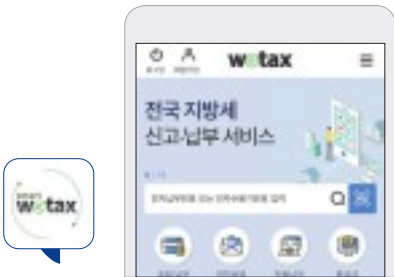

**스마트위택스**  
현대전화로 지방세·세외수입을 조회 및 납부할 수 있는 서비스



**국립공원 산행정보**  
탐방객의 안전을 위해 코스검색, 트레킹 기능, 날씨정보, 조난신고 등 정보를 제공



**내 곁에 국민연금**  
대국민 개인 서비스-예상노령연금, 국민연금 찾아가세요, 가입내역 등 주요 민원서비스 제공

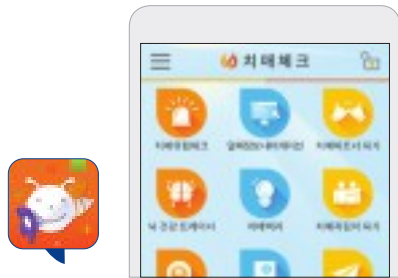

**치매체크**  
치매위험체크, 뇌건강트레이너, 돌봄다이어리, 알짜정보내비게이션, 배화감지서비스 등 제공

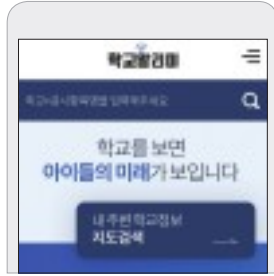

### 학교알리미

학부모님과 국민들이 궁금해 하는 학교 교육 전반의 정보를 쉽게 확인할 수 있는 서비스 제공



### 내손안(安) 식품안전정보

전국 식품 업체와 제품 정보를 모바일기기를 사용해 한눈에 확인 가능한 서비스



### 편리한 공증제도

국민의 일상생활에서 유용하게 사용될 수 있는 공증 제도에 대한 다양한 정보 제공



### 수산물이력제

수산물이력조회 물론 이력제품을 판매 중인 업체를 찾는 기능을 제공



### 국회전자도서관

자료 검색 및 원문, 원문열람/내서재, 야간이용 신청, 모바일 회원증 제공



### 축산물이력제

소: 출생일자, 축종, 성별, 도축일자 등 확인  
돼지: 사육지와 사육농장, 도축일자 등 확인

## 02 한눈에 보는 주요 공공기관 연락처

| 기관명                   | 연락처           |
|-----------------------|---------------|
| KBS 수신료 콜센터           | ☎1588-1801    |
| NH마이홈                 | ☎1600-1004    |
| NH전세임대포털              | ☎1670-0002    |
| SH(서울주택도시공사)          | ☎1600-3456    |
| 건강가정지원센터              | ☎1577-9337    |
| 검찰청 피해지원실             | ☎1577-2584    |
| 근로복지공단                | ☎1588-0075    |
| 경찰청 실종아동찾기센터          | ☎182          |
| 고용노동부 고객상담센터          | ☎1350         |
| 교육비 중앙상담센터            | ☎1544-9654    |
| 국가암정보센터               | ☎1577-8899    |
| 국가평생교육진흥원             | ☎02-3780-9700 |
| 국내관광 안내               | ☎1330         |
| 국립재활원                 | ☎02-901-1700  |
| 국립중앙청소년디딤센터           | ☎031-333-1900 |
| 국립청소년인터넷드림마을          | ☎063-323-2285 |
| 국립특수교육원               | ☎041-537-1500 |
| 국민건강보험공단              | ☎1577-1000    |
| 국민연금공단                | ☎1355         |
| 국세상담센터                | ☎126          |
| 국토교통부 민원 콜센터          | ☎1599-0001    |
| 근로복지공단 콜센터            | ☎1588-0075    |
| 근로자휴가지원사업             | ☎1670-1330    |
| 금융감독원 콜센터             | ☎1332         |
| 노인보호전문기관<br>(노인학대 신고) | ☎1577-1389    |
| 노인장기요양보험              | ☎1577-1000    |
| 다문화가족지원 다누리콜센터        | ☎1577-1366    |

| 기관명           | 연락처            |
|---------------|----------------|
| 대한법률구조공단      | ☎132           |
| 독거노인종합지원센터    | ☎1661-2129     |
| 문화가 있는 날      | ☎02-2623-3100  |
| 문화누리카드 콜센터    | ☎1544-3412     |
| 보건복지상담센터      | ☎129           |
| 보훈상담센터        | ☎1577-0606     |
| 북한이탈주민지원재단    | ☎1577-6635     |
| 사회보장정보원 상담센터  | ☎1566-3232     |
| 산림조합중앙회       | ☎02-3434-7114  |
| 산림청 고객지원센터    | ☎1588-3249     |
| 산업통상자원부 콜센터   | ☎1577-0900     |
| 서민금융콜센터       | ☎1397          |
| 스포츠강좌이용권 상담센터 | ☎02-410-1298~9 |
| 시간제보육 콜센터     | ☎1661-9361     |
| 신용회복상담센터      | ☎1600-5500     |
| 신재생 에너지 콜센터   | ☎1855-3020     |
| 실종아동전문기관      | ☎02-777-0182   |
| 아동권리보장원       | ☎02-6283-0200  |
| 아동학대 신고전화     | ☎112           |
| 아이돌봄서비스 상담전화  | ☎1577-2514     |
| 아이사랑헬프 데스크    | ☎1566-3232     |
| 에너지바우처 콜센터    | ☎1600-3190     |
| 에듀콜센터         | ☎1544-0079     |
| 온라인청년센터       | ☎1811-9876     |
| 여성기업종합지원센터    | ☎02-369-0993   |
| 여성새로일하기센터     | ☎1544-1199     |
| 여성폭력사이버상담     | ☎1366          |
| 온라인청년센터       | ☎1811-9876     |

| 기관명                     | 연락처            |
|-------------------------|----------------|
| 외국인종합안내센터               | ☎1345          |
| 육아종합지원센터                | ☎1577-0756     |
| 으뜸효율환급 고객센터             | ☎1670-7920     |
| 이주배경청소년지원재단<br>무지개청소년센터 | ☎02-733-7587   |
| 장애인기업종합지원센터             | ☎1588-6072     |
| 장애인보조기기센터               | ☎1670-5529     |
| 장애인교육정보화 상담실            | ☎1588-2670     |
| 정부24                    | ☎1588-2188     |
| 정부민원안내                  | ☎110           |
| 정신건강 위기상담전화             | ☎1577-0199     |
| 제로페이                    | ☎1670-0582     |
| 주거급여 콜센터                | ☎1600-0777     |
| 중소기업통합 콜센터              | ☎1357          |
| 중장년일자리희망센터              | ☎02-6021-1151  |
| 질병관리본부 콜센터              | ☎1339          |
| 중소기업통합콜센터               | ☎1357          |
| 청소년전화                   | ☎1388          |
| 치매상담 콜센터                | ☎1899-9988     |
| 친환경차 종합지원               | ☎1661-0970     |
| 코레일                     | ☎1544-7788     |
| 탈북청소년교육지원센터             | ☎043-530-9481  |
| 태백케어센터                  | ☎033-580-5200  |
| 평생교육바우처상담센터             | ☎1600-3005     |
| 폐가전제품배출예약               | ☎1599-0903     |
| 한국가스안전공사                | ☎1544-4500     |
| 한국건강가정진흥원               | ☎02-3479-7600  |
| 한국농아인협회                 | ☎02-461-2261~2 |

| 기관명                     | 연락처            |
|-------------------------|----------------|
| 한국문화원연합회<br>지역문화진흥팀     | ☎02-704-2311~3 |
| 한국범죄피해자지원중앙센터           | ☎02-537-1295   |
| 한국산업인력공단                | ☎1644-8000     |
| 한국순환자원유통지원센터            | ☎02-768-1600   |
| 한국여성경제인협회               | ☎02-369-0900   |
| 한국에너지재단                 | ☎02-6913-2121  |
| 한국장애인개발원                | ☎02-3433-0600  |
| 한국장애인고용공단               | ☎1588-1519     |
| 한국장학재단                  | ☎1599-2000     |
| 한국전력공사                  | ☎123           |
| 한국지능정보사회진흥원<br>고령층정보화교육 | ☎053-230-1398  |
| 한국주택금융공사                | ☎1688-8114     |
| 한국청소년활동진흥원              | ☎02-330-2800   |
| 한국환경공단                  | ☎032-590-4000  |
| 한국환경산업기술원               | ☎02-2284-1000  |
| 한부모상담전화                 | ☎1644-6621     |

**ㄱ**

|                        |     |
|------------------------|-----|
| 가정 밖 청소년 지원            | 18  |
| 가정용 친환경 콘덴싱 보일러 설치 보조금 | 36  |
| 가족돌봄휴가                 | 103 |
| 가족돌봄휴직                 | 102 |
| 개인채무조정                 | 166 |
| 건강보험 임신·출산 진료비 지원      | 137 |
| 건설근로자 무료취업 지원          | 203 |
| 게임 과몰입 치유 프로그램         | 218 |
| 고령 운전자 교통안전교육          | 154 |
| 고령자 인재은행               | 144 |
| 고용보험 미적용자 출산급여 지원 서비스  | 138 |
| 공공 앱                   | 254 |
| 공공 누리집                 | 250 |
| 교육급여                   | 188 |
| 구직급여                   | 195 |
| 구직자 도약보장 패키지           | 20  |
| 국가근로장학금                | 187 |
| 국가유공자 및 유가족 취업 지원      | 214 |
| 국가장학금 지원(대학생)          | 110 |
| 국민내일배움카드               | 193 |
| 국민버서                   | 247 |
| 국민취업지원제도               | 60  |

|                              |     |
|------------------------------|-----|
| 국민행복카드                       | 125 |
| 귀농 농업창업 및 주택구입 지원사업          | 192 |
| 귀어창업 및 주택구입 지원(용자)           | 212 |
| 그밖의 연장형 보육료 지원<br>(다문화·저소득층) | 101 |
| 근로자 휴가지원사업                   | 224 |
| 근로장려금·자녀장려금                  | 158 |
| 글로벌창업사관학교                    | 202 |
| 기본형 공익직불제                    | 40  |
| 기업 도약보장 패키지                  | 22  |
| 기초생활수급자 생계급여                 | 159 |
| 기초연금                         | 172 |

**ㄴ**

|                  |     |
|------------------|-----|
| 나눔티켓             | 222 |
| 내일이룸학교           | 200 |
| 노인 장기요양 시설·재가서비스 | 147 |
| 노인맞춤돌봄서비스        | 153 |
| 노인일자리 및 사회활동 지원  | 146 |
| 농어촌 학자금 대출       | 120 |
| 뉴:홈(New:Home)    | 50  |

|                              |     |
|------------------------------|-----|
| 다문화가족 자녀 기초학습지원, 상담진로<br>컨설팅 | 17  |
| 다함께돌봄센터                      | 132 |
| 대학생 주거지원                     | 53  |
| 독거노인·장애인 응급안전안심서비스           | 45  |
| 돌봄                           | 74  |
| 두루누리 사회보험료                   | 196 |
| 드림장학금(우수고등학생 해외유학 장학금)       | 106 |

|                          |     |
|--------------------------|-----|
| 맘편한 임신 원스톱 서비스           | 134 |
| 모바일 재난 안전정보 포털 앱 '안전디딤돌' | 240 |
| 무릎인공관절 지원사업              | 163 |
| 문화                       | 77  |

|                     |     |
|---------------------|-----|
| 방과 후 보육료 지원(12세 이하) | 96  |
| 법률구조 제도             | 167 |
| 보조공학기기 지원           | 182 |
| 보조금24               | 207 |
| 보훈 재가복지서비스 지원(노인)   | 148 |
| 복권기금 꿈사다리 장학사업      | 105 |
| 부모급여                | 11  |
| 빈 용기 보증금제도          | 246 |

|                 |     |
|-----------------|-----|
| 사회·복지 청년 지원제도   | 28  |
| 산모·신생아 건강관리 서비스 | 92  |
| 산업단지형 행복주택      | 165 |
| 생애주기별 국가건강검진제도  | 236 |
| 서민금융통합지원센터      | 168 |
| 성범죄자 신상정보 모바일고지 | 241 |
| 소액생계비대출         | 12  |
| 쉼터 퇴소청소년 자립지원수당 | 47  |
| 스포츠킴작이용권        | 219 |
| 시니어 인턴십 사업      | 145 |
| 신사업창업사관학교       | 204 |
| 실업크레딧           | 194 |

|                          |     |
|--------------------------|-----|
| 아동수당                     | 95  |
| 아름다운 이야기할머니(6070 이야기예술인) | 228 |
| 아이돌봄서비스                  | 129 |
| 안심상속 원스톱 서비스             | 248 |
| 안전                       | 76  |
| 암환자 의료비 지원               | 233 |
| 양육수당                     | 124 |
| 에너지바우처                   | 170 |
| 여성 워크넷                   | 128 |
| 여성가장 창업자금지원              | 140 |
| 여성기업종합지원센터               | 130 |
| 여성긴급전화1366               | 19  |

|                       |     |                        |     |
|-----------------------|-----|------------------------|-----|
| 여성새로일하기센터             | 131 | 장애인자립자금대여사업            | 180 |
| 여성청소년 생리용품지원          | 46  | 장애인 창업점포 지원            | 181 |
| 영유아 건강검진              | 94  | 재난적 의료비 지원사업           | 164 |
| 영유아 발달 정밀검사비          | 177 | 재도약 지원자금               | 210 |
| 영유아보육료                | 41  | 저소득 지역가입자 보험료 지원       | 13  |
| (예비)신혼부부 지원           | 54  | 저소득 지역가입자 보험료 지원       | 44  |
| 예술인 고용보험 제도           | 220 | 저소득 청소년부모 아동양육비 지원     | 16  |
| 위라벨 일자리 장려금           | 186 | 저소득 청소년한부모 아동양육 및      |     |
| 위기청소년특별지원             | 48  | 자립지원                   | 15  |
| 자녀가족                  | 78  | 저소득 한부모가족 아동양육비 등 지원   |     |
| 육아휴직급여 특례             | 126 |                        | 100 |
| 은퇴가족                  | 80  | 저소득층 에너지 효율 개선사업       | 34  |
| 의료급여수급자 노인 틀니 지원      | 149 | 전국 냉·난방비 지원 기관 안내      | 37  |
| 인공지능 학습용 데이터 구축사업     | 68  | 전국 주요 문화시설 무료 및 할인 서비스 |     |
| 일반상환 학자금 대출           | 112 | (문화가 있는 날)             | 226 |
| 일자리                   | 70  | 정부직접일자리                | 62  |
| 일자리 안정자금 지원(사업주)      | 213 | 주거                     | 72  |
| 일자리 청년 지원제도           | 24  | 주거급여                   | 58  |
| 임금 체불 피해 근로자 무료 법률 지원 | 209 | 주거지원 청년 지원제도           | 31  |
| 임대주택                  | 52  | 주요 공공기관 연락처            | 258 |
| 임산부 및 영유아 영양플러스       | 133 | 주택개량 지원                | 59  |
|                       |     | 주택상가 임대차 분쟁조정 사업       | 161 |
|                       |     | 주택연금                   | 57  |
|                       |     | 중장년내일센터                | 201 |
|                       |     | 지역사회 통합건강증진 서비스        | 238 |
|                       |     | 지역아동센터                 | 99  |
|                       |     | 직업훈련생계비 대부 제도          | 197 |
| <b>주</b>              |     |                        |     |
| 자산형성 청년 지원제도          | 29  |                        |     |
| 자영업자 고용보험제도           | 206 |                        |     |
| 장애아동수당                | 176 |                        |     |
| 장애인 보조기기 구입비 지원       | 178 |                        |     |
| 장애인 연금                | 43  |                        |     |

|          |                             |     |
|----------|-----------------------------|-----|
| <b>㉗</b> | 차상위 장애수당                    | 42  |
|          | 창작준비금지원사업                   | 223 |
|          | 찾아가는 금연지원 서비스               | 239 |
|          | 채무자대리인 선임지원사업               | 162 |
|          | 채용정보검색                      | 208 |
|          | 첫만남 이용권                     | 90  |
|          | 청년 일자리 도약 장려금               | 116 |
|          | 청년·대학생 소액금융 지원              | 114 |
|          | 청년내일저축계좌                    | 160 |
|          | 청년내일채움공제                    | 118 |
|          | 청년마음 건강지원 사업                | 14  |
|          | 청년창업사관학교                    | 117 |
|          | 초등돌봄교실                      | 97  |
|          | 초중고생 교육정보화 지원(저소득층 인터넷 통신비) | 98  |
|          | 출산전후휴가급여·육아휴직급여·육아기 근로시간단축  | 135 |
|          | 취약계층 아동통합서비스(드림스타트)         | 127 |
|          | 취약계층 주거지원                   | 56  |
|          | 취업 후 상환 학자금 대출              | 190 |
|          | 취업촉진수당                      | 198 |
|          | 층간소음 자가측정을 위한 소음측정기         |     |
|          | 무료대여 서비스                    | 232 |
|          | 치매상담콜센터                     | 152 |
|          | 치매안심센터(전국 256개 보건소)         | 151 |
|          | 치매 치료 관리비 지원                | 150 |

|          |                   |     |
|----------|-------------------|-----|
| <b>㉘</b> | 탄소중립포인트제(녹색생활 분야) | 242 |
|          | 통합문화이용권(문화누리카드)   | 225 |

|          |             |     |
|----------|-------------|-----|
| <b>㉙</b> | 평생교육바우처     | 189 |
|          | 폐가전 무상방문 수거 | 245 |

|          |                      |     |
|----------|----------------------|-----|
| <b>㉚</b> | 학교 밖 청소년 지원          | 104 |
|          | 한국형 온라인 공개강좌(K-MOOC) | 111 |
|          | 한부모가족 복지시설           | 234 |
|          | 해외취업지원(K-MOVE 스킴)    | 115 |
|          | 행복출산 원스톱 서비스         | 136 |

|  |                                 |     |
|--|---------------------------------|-----|
|  | 0~5세 보육료                        | 88  |
|  | 119안심콜 서비스                      | 244 |
|  | 1인가구                            | 82  |
|  | 2인가구                            | 84  |
|  | 3+3 부모육아휴직제                     | 10  |
|  | 3~5세 유치원 학비                     | 91  |
|  | EERS 취약계층 가정용 가스보일러 및 단열강화 지원사업 | 35  |



# 2023 정책 달력

매달 다시 한 번 확인하여 잊지 말고 신청하자!



## 1월

1일

~ 12월 31일

### 구직자 도약보장 패키지(☎1350)

개인별 전담 컨설턴트가 AI 기반 분석시스템(잡케어)을 활용하여 구직자의 직무역량을 진단·분석하고 취업희망 분야에 맞는 경력개발 로드맵을 설계합니다.

### 보육료를 지원하는 부모급여 제도(☎129)

2022년생부터 0~1세 아동을 대상으로 가정에서 양육할 때는 현금을, 어린이집을 이용하면 보육료를 지원합니다.

### 저소득 지역가입자 보험료 지원 제도(☎1355)

국민연금 지역가입자 납부예외자 중 보험료 납부를 다시 시작한 경우 보험료를 지원합니다.



## 2월

2월

~ 10월

### 저소득층 에너지 효율 개선사업(☎1670-7653)

저소득층 3.1만 가구, 사회복지시설 190개소를 대상으로 고효율 보일러 교체, 고효율 냉·난방기 지원 등을 통해 에너지 사용환경을 개선해드립니다. 난방 사업대상 추천은 2~10월, 냉방 사업대상 추천은 2~4월입니다.

1월 16일

~ 2월 6일까지

### 청년창업사관학교 입교생 모집(☎055-751-9835)

청년창업사관학교에서 39세 이하로 창업 3년 이내의 창업기업 대표자를 대상으로 창업인프라, 창업교육, 창업코칭, 사업비 등을 지원합니다.

2월(비대면 신청)

3~4월(방문 신청)

### 기본형 공익직불제(☎1644-8778)

지급대상 농지와 농업인의 자격요건을 갖추고 준수사항을 이행하는 농업인을 대상으로 소농직불금과 면적직불금을 지원합니다.



## 3월

1일~

~ 12월 31일

### 청년마음건강지원 사업(☎129)

19세 이상 34세 이하 청년을 대상으로 건강성 회복과 심리적 문제 예방을 위한 청년마음건강지원 사업을 통해 3개월간 전문심리상담 서비스 이용권을 지원합니다.

1월 27일

~ 3월 2일까지

### AI 기술인력 양성(☎02-6735-1343, 1344)

이어드림 스쿨 교육생 만 39세 이하 청년 200명을 모집하여 인공지능 교육을 비롯해 취·창업연계를 지원해요.

1일~

### 청년내일채움공제(☎1350)

15세 이상 34세 이하의 신규 취업 청년, 5인 이상 50인 미만 제조업, 건설업중 중소기업 대상, 청년·기업·정부의 3자 적립 방식으로 2년 후 만기공제금 1,200만원을 청년에게 지급해요.



## 4월

1일~

~ 6월 30일

### 청년희망키움통장 신청(☎129)

일하는 생계·의료 수급가구 중 신청 당시 가구 전체의 근로·사업소득이 기준 중위소득 40%의 60% 이상인 가구를 대상으로 본인저축액에 근로소득장려금 30만원을 지원합니다. 2월~11월까지 신청할 수 있습니다.

1월 4일

~ 4월 26일까지

### 취업 후 상환 학자금 대출(☎1599-2000)

학자금 지원 8구간 이하의 35세 이하 학부생, 학자금 지원 4구간 이하 40세 이하 대학원생에게 등록금과 생활비를 대출해드려요.

4월

~ 5월

### 가스보일러 교체 지원 사업(☎053-670-6723)

EEERS 취약계층 가정용 가스보일러 및 단열강화 지원사업을 통해 가스보일러 교체, 단열, 창호, 도배·장판 등 열효율 개선 공사를 시행합니다. 지역별 모집공고는 4~5월입니다.



5월

1일

~ 31일

**고교 취업연계 장려금 지원(☎044-203-6409)**

중소·중견기업에 취업하는 직업계고 및 일반고 직업교육  
위탁교육과정(6개월) 3학년을 대상으로 취업연계 장려금을 지원합니다.

5월

~ 7월

**단열강화 지원사업 방문조사 실시(☎053-670-6723)**

EERS 취약계층 가정용 가스보일러 및 단열강화 지원사업과 관련하여  
협력업체가 방문조사를 실시합니다.

**2023년 상반기 시행**

**청년전세보증금반환보증료지원(복지로, 지자체 홈페이지 등)**

19~34세 무주택 청년, 전월세보증금 2억원 이하, 연소득 5,000만원 이하  
청년을 대상으로 청년 임차인이 가입 및 납부한 전세보증금반환보증 보증료  
전액을 지원합니다.



6월

1일

~ 12월

**청년도약계좌(☎02-2100-1686)**

19~34세 개인소득 및 가구소득 기준을 충족하는 청년을 대상으로 중장기  
자산형성을 지원합니다. 청년도약계좌는 6월 출시 예정입니다.

**청년일자리도약장려금 제도(☎1350)**

취업애로청년을 정규직으로 채용하고, 6개월 이상 고용을 유지한 고용보험  
피보험자수가 5인 이상인 우선지원대상기업 사업주를 대상으로 최장 2년간  
최대 1,200만원의 인건비를 지원합니다.

**우리나라 영향 태풍정보 상시 제공(☎064-909-3965)**

한반도를 통과할 것으로 예상되면 3시간 간격으로 태풍 예상 위치, 강도 등  
상륙 이후의 태풍 위치를 상세히 확인할 수 있습니다.



## 7월

1월

~ 12월

### 청년내일저축계좌(☎129)

신청 당시 19~34세 월 근로·사업소득이 50만원 초과~240만원 이하인 청년을 대상으로 본인 저축액에 근로소득장려금을 지원합니다.

1월

~ 예산 소진 시까지

### 혁신창업사업화자금(융자)(☎1357)

대표자가 39세 이하로 업력 3년 미만인 중소기업 또는 중소기업에 창업하고자 하는 국민을 대상으로 창업기반지원자금을 지원해요.

2월

~ 2024년 2월까지

### 청년일경험 지원 제도(☎044-202-7416)

15~34세 미취업청년을 대상으로 청년의 수요에 맞는 다양한 일경험 프로그램을 제공합니다.



## 8월

8월

~ 12월

### 저소득층 에너지 효율 개선사업 현장점검 및 정산(☎1670-7653)

기초생활수급자, 차상위계층, 사회복지시설을 대상으로 지원하는 저소득층 에너지 효율 개선사업에 대한 현장점검과 정산이 시행됩니다.

1월

~ 12월

### 내일배움카드(☎1350)

학생 여부 무관, 소득 무관, 취·창업 무관, 75세 미만을 대상으로 훈련생에게 1인당 300~500만원 한도 내에서 훈련비를 지원하고 140시간 이상 훈련과정을 수강하는 경우 훈련장려금 월 최대 11,6만원을 지급합니다.

1월

~ 12월

### 저소득 청소년한부모 아동양육 및 자립지원 제도(☎1644-6621)

24세 이하의 저소득 청소년한부모가구에 월 30만원을 지원합니다.



## 9월

9월

~ 12월

**EERS 취약계층 가정용 가스보일러 및 단열강화 지원사업 공사**  
(☎053-670-6723)

단열, 창호, 도배·장판 등 열효율을 개선하는 가스보일러 교체 사업과 관련하여 공사내용을 확정하고 공사를 시행합니다.

1월

~ 12월

**사업장미세먼지관리 일자리**

재정지원 일자리사업 종합지침의 공통 적용사항에서 정한 신청자격 보유자라면 미세먼지 배출공장, 불법 소각, 공사장 비산먼지, 악취 등 대기 사업장 지도점검 업무보조 일자리에 지원하세요.(상시, 지자체별 모집 공고)

**저소득층 에너지 효율 개선사업 에어컨 지원 현장점검(☎1670-7653)**

에너지 효율 개선사업을 통해 사업대상과 지원내역이 승인되었다면 에어컨 지원에 대한 현장점검 및 정산이 시행되는 기간입니다.



## 10월

1월

~ 12월

**해외취업지원 신청(☎044-202-7451)**

18~ 34세 미만을 대상으로 구인기업이 요구하는 어학 및 직무능력, 생활문화 등에 대한 맞춤형 교육과정 제공 후 해외취업을 연계하는 제도입니다.

2018년

~ 2023년 한시 운영

**청년우대형 청약통장(수탁은행 방문접수)**

19~34세로 연 3,6천만원 이하의 소득이 있는 무주택세대주를 대상으로 5,000만원 한도에서 최대 10년간 금리 1.5%p를 적용합니다.

2월

~ 12월

**청년도전지원 신청(☎044-202-7435)**

구직단념청년, 자립준비청년, 청소년쉼터등 입퇴소청년, 북한이탈청년 등을 대상으로 맞춤형 프로그램 제공을 통해 청년층의 구직의욕을 높여요.



## 11월

1월

~ 12월

### 신중년 경력형 일자리 사업(지자체 공모)

50~70세 미만 대상, 직무 관련 경력 3년 이상 또는 국가기술자격 산업기사 이상, 서비스분야 1~2급 자격 보유자 등을 대상으로 신중년 경력형 일자리 사업을 시행합니다.

4월

~ 12월

### 국가기록물 정리사업(☎031-750-2186)

신청일 현재 18세 이상으로 1일 8시간 근무가 가능한 자를 대상으로 종이 및 특수유형 기록물 정리 및 등록, 전자기록물 상태 검수 등의 국가기록물 정리사업을 시행합니다.



## 12월

1일

~ 2024년 1월

### 청년농업인 영농정착 지원사업(☎1670-0255)

초기 소득 보전 등을 위한 영농정착지원금을 최장 3년간 지원합니다.

~ 12월 31일

### 주택구입·전세자금대출(☎1566-9009)

주택시장 수요 변화 및 집행 실적 등을 고려하여 19~34세 이하 청년 등의 안정적인 주거 지원을 위한 주택구입·전세자금을 운영합니다.

1월

~ 12월 31일

### 고향사랑기부제

개인이 주소지를 제외한 모든 지자체에 연 500만원까지 기부 가능, 10만원까지 전액 세액이 공제됩니다.

국민을 든든하게

## **K·희망사다리 2023**

펴 낸 곳 문화체육관광부 [www.mcst.go.kr](http://www.mcst.go.kr)

펴 낸 이 박보균

제작기획 국민소통실 콘텐츠기획과(044-203-3014)

제작협력 비컴스(주)

발 행 일 2023년 3월

정책주간지 <K-공감> 누리집([gonggam.korea.kr](http://gonggam.korea.kr))에서 전자파일(PDF, e-book)로도 볼 수 있습니다.

국민을 든든하게  
**K-희망사다리**  
2023

